

# MATLAB

[www.updatesofts.com](http://www.updatesofts.com)  
Ebooks Team

MERCURY

**Matlab toàn tập****cài đặt****1. MATLAB for WIN*****Yêu cầu hệ thống***

- Hệ thống IBM hoặc tương thích 100% với bộ vi xử lý 486 Intel cộng với bộ đồng xử lý toán học 487 ( ngoại trừ 486 DX có bộ xử lý bên trong ), Pentium hoặc Pentium Pro Processor.
- Microsoft Window 95 hoặc Window NT.

**a) ổ CD ROM**

- Bộ điều phối đồ hoạ 8 bit và card màn hình ( 256 màu đồng thời )
- Khoảng trống đĩa đủ để cài đặt và chạy các tùy chọn. Sự yêu cầu đĩa cứng thay đổi tùy theo kích cỡ các partition và các tệp trợ giúp help được cài đặt trực tiếp theo tùy chọn. Quá trình cài đặt sẽ thông báo cho bạn biết tỉ mỉ về dung lượng đĩa yêu cầu. Ví dụ:

Partition với một liên cung mặt 0 cần 25 MB cho riêng MATLAB và 50 MB cho cả MATLAB và HELP.

Partition với liên cung 64 KB cần 115 MB cho riêng MATLAB và 250 MB cho cả MATLAB và HELP.

**b ) Bộ nhớ.**

Microsoft Window 95: 8 MB tối thiểu và 16 MB khuyến nghị.

Microsoft WIN NT 3.51 hoặc 4.0: 12 MB tối thiểu và 16 MB khuyến nghị.

**Các khuyến nghị**

- Bộ nhớ phụ vào (Bộ nhớ bổ sung: additional Memory).
- Ví mạch tăng tốc đồ hoạ hỗ trợ cho Microsoft Window.
- Máy in trợ giúp cho Microsoft Window.
- Ví mạch âm thanh trợ giúp cho Microsoft Window.
- Microsoft Word 7.0 hoặc hơn ( nếu bạn có ý định sử dụng MATLAB NoteBook ).
- Trình biên dịch Watcom C, Borland, Microsoft (xây dựng file MEX).
- Netscape Navigator 2.0 hoặc version cao hơn hoặc Microsoft Internet Explorer 3.0 để chạy MATLAB Help Desk.

***Quá trình cài đặt***

1. Đặt đĩa vào ổ CD. Trên WIN 95 chương trình SETUP bắt đầu chạy tự động nếu như MATLAB chưa được cài từ trước. Còn không, nhấn đúp vào biểu tượng **setup.exe** để bắt đầu quá trình cài đặt.

2. Chấp nhận hay bỏ đi những khuyến cáo về cấp đăng kí phần mềm trên màn hình. Nếu chấp nhận bạn mới có thể bắt đầu quá trình cài đặt.

3. Trên Customer Information, nhập vào tên bạn, địa chỉ của bạn. Tên không được quá 30 kí tự. Nhấn nút NEXT.

4. Nhấn vào các hộp trống thành phần dấu  nếu như bạn muốn tùy chọn đó và nhấn tiếp nếu bạn có ý định không muốn tùy chọn đó ( có thể thêm vào sau này nếu muốn

). Trên màn hình hiển thị C:\MATLAB là thư mục đích mặc định của quá trình cài đặt. Nếu bạn muốn cài đặt vào thư mục khác hoặc đổi tên thư mục thì bạn lựa chọn Browse.

MATLAB cho Macintosh.

MATLAB cho máy Macintosh chạy được trên:

- Mọi máy Macintosh có cấu hình đủ mạnh ( power Macintosh ).
- Mọi Macintosh được trang bị bộ vi xử lý 68040 ( bộ đồng xử lý toán học bên trong ).
- Mọi máy Macintosh được trang bị bộ vi xử lý 68020 hoặc 68030 và bộ đồng xử lý toán học 68881 hoặc 68882.

Yêu cầu tối thiểu để chạy MATLAB.

- Đĩa cứng trống tối thiểu 26 MB, cần thêm 60 MB cho hệ thống tùy chọn HELP trực tuyến.
- 16 MB cho phân vùng bộ nhớ.
- Ổ CD ROM.
- Color Quick Draw.

-----oOo-----

## Chương 1

### GIỚI THIỆU chung

Bây giờ bạn đã cài đặt xong, chúng ta hãy xem MATLAB có thể làm được những gì. Trong phần này chúng ta sẽ trình bày một số những ứng dụng của nó; vì để trình bày tất cả những ứng dụng của MATLAB sẽ rất dài và tốn thời gian. Nếu bạn đọc quyển hướng dẫn này, bạn sẽ thấy MATLAB là ngôn ngữ rất mạnh để giải quyết những vấn đề quan trọng và khó khăn của bạn. Nó sẽ rất hữu ích khi bạn đọc phần hướng dẫn cơ bản vì nó sẽ cung cấp cho bạn những kiến thức cơ bản để bạn hiểu rõ MATLAB và phát triển được những khả năng của mình sau này.

Có lẽ cách dễ nhất để hình dung về MATLAB là nó có đầy đủ các đặc điểm của máy tính cá nhân: giống như các máy tính cơ bản, nó làm tất cả các phép tính toán học cơ bản như cộng, trừ, nhân, chia; giống như máy tính kỹ thuật, nó bao gồm: số phức, căn thức, số mũ, logarithm, các phép toán lượng giác như sine, cosine, tang; nó cũng giống như máy tính có khả năng lập trình, có thể lưu trữ, tìm kiếm lại dữ liệu, cũng có thể tạo, bảo vệ và ghi trình tự các lệnh để tự động phép toán khi giải quyết các vấn đề, bạn có thể so sánh logic, điều khiển thực hiện lệnh để đảm bảo tính đúng đắn của phép toán. Giống như các máy tính hiện đại nhất, nó cho phép bạn biểu diễn dữ liệu dưới nhiều dạng như: biểu diễn thông thường, ma trận đại số, các hàm tổ hợp và có thể thao tác với dữ liệu thường cũng như đối với ma trận.

Trong thực tế MATLAB còn ứng dụng rất rộng rãi trong nhiều lĩnh vực và nó cũng sử dụng rất nhiều các phép tính toán học. Với những đặc điểm đó và khả năng thân thiện với người sử dụng nên nó dễ dàng sử dụng hơn các ngôn ngữ khác như Basic, Pascal, C.

Nó cung cấp một môi trường phong phú cho biểu diễn dữ liệu, và có khả năng mạnh mẽ về đồ họa, bạn có thể tạo các giao diện riêng cho người sử dụng (GUIs) để giải quyết những vấn đề riêng cho mình. Thêm vào đó MATLAB đưa ra những công cụ để giải quyết những vấn đề đặc biệt, gọi là Toolbox (hộp công cụ). Ví dụ Student Edition của MATLAB bao gồm cả Toolbox điều khiển hệ thống, Toolbox xử lý tín hiệu, Toolbox biểu tượng toán học. Ngoài ra bạn có thể tạo Toolbox cho riêng mình.

Với những khả năng mạnh mẽ, rộng lớn của MATLAB nên nó rất cần thiết cho bạn bắt đầu từ phần cơ bản. Sau đây chúng ta sẽ nghiên cứu từng phần, và cuốn sách này sẽ giúp

bạn hiểu được chúng. Trước tiên, một cách đơn giản nhất là chúng ta quan niệm như là một máy tính cơ bản, tiếp theo là như máy tính kỹ thuật và như máy tính có thể lập trình được, cuối cùng là như máy tính hiện đại nhất. Bằng cách quan niệm này bạn sẽ dễ dàng hiểu được những cách mà MATLAB giải quyết những vấn đề thông thường và xem MATLAB giải quyết những vấn đề về số phức mềm dẻo như thế nào.

Tùy thuộc vào kiến thức của bạn, bạn có thể tìm thấy những phần trong cuốn sách hướng dẫn này hứng thú hay buồn tẻ...

Khi bạn chạy chương trình MATLAB, nó sẽ tạo một hoặc nhiều cửa sổ trên màn hình của bạn, và cửa sổ lệnh (command) là cửa sổ chính để bạn giao tiếp với MATLAB, cửa sổ này xuất hiện nh hình dới đây.

Các kí tự `□EDU>>□` là dấu nhắc của MATLAB trong student MATLAB. Trong các version khác của MATLAB, dấu nhắc đơn giản chỉ là `□>>□`. Khi cửa sổ lệnh xuất hiện, là cửa sổ hoạt động, con trỏ xuất hiện bên phải dấu nhắc như ở hình dưới. Con trỏ và dấu nhắc này của MATLAB báo rằng MATLAB đang đợi để thực hiện lệnh.

### Hình 1.1 Cửa sổ lệnh của Student MATLAB

#### 1.1 Các phép toán đơn giản

Giống như máy tính đơn giản thông thường, MATLAB có thể thực hiện các phép toán đơn giản, như ví dụ dưới đây:

Mary đến một cửa hàng văn phòng phẩm và mua 4 cục tẩy, 25 xu một cục, 6 tập vở, 52 xu một tập, hai cuộn băng đài, 99 xu một cuộn. Hãy tính xem Mary mua bao nhiêu vật, và tổng số tiền là bao nhiêu?

Nếu dùng máy tính thông thường, ta vào các số:

$$4 + 6 + 2 = 12 \text{ ( vật)}$$

$$4 \times 25 + 6 \times 52 + 2 \times 99 = 610 \text{ (xu)}$$

### Hình 1.2 Cửa sổ lệnh của MATLAB version 5.2

Trong MATLAB chúng ta có thể giải quyết vấn đề này theo nhiều cách. Trước tiên giống như máy tính ở trên, chúng ta có thể tính:

```
>> 4 + 6 + 2
ans=
    12
>> 4*25 + 6*52 + 2*99
ans=
    610
```

Chú ý rằng MATLAB không chú ý đến những khoảng trống, cho tất cả các phần, và phép nhân có mức độ ưu tiên cao hơn phép cộng. Và một chú ý khác là MATLAB gọi kết quả ans (viết tắt của answer) cho cả hai phép tính.

Như đã nói ở trên, vấn đề trên có thể giải quyết bằng cách chứa các thông tin vào biến của MATLAB:

```
>> erasers = 4
erasers=
    4
```

```
>> pads = 6
pads=
    6
>> tape = 2;
>> iterm = erases + pads + tape
iterm=
    12
>> cost = erases*25 + pads*52 + tape*99
cost=
    610
```

ở đây chúng ta tạo 3 biến MATLAB: erases, pads, tape để chứa số lượng mỗi loại vật. Sau khi vào các giá trị cho các biến này, MATLAB hiển thị kết quả ra màn hình, trừ trường hợp biến tape. Dấu hai chấm đằng sau câu lệnh `>> tape = 2;` thông báo cho MATLAB nhận giá trị gán nhưng không hiển thị ra màn hình. Cuối cùng khác với gọi kết quả ans, chúng ta yêu cầu MATLAB gọi kết quả tổng số các vật là iterm, và tổng số tiền là cost. Tại mỗi bước MATLAB đều đưa ra các thông tin. Vì có lưu giữ các biến nên chúng ta có thể yêu cầu MATLAB tính giá trị trung bình cho mỗi vật:

```
>> eaverage_cost = cost/iterm
eaverage_cost=
    50.8333
```

Bởi vì eaverage cost có hai từ, mà MATLAB yêu cầu biến chỉ có một từ, nên chúng ta dùng dấu gạch dưới để nối hai từ này thành một từ.

Ngoài các phép tính trên, MATLAB còn có một số phép tính cơ bản khác như bảng dưới đây:

Phép tính	Biểu tượng	Ví dụ
Phép cộng, a + b	+	5 + 3
Phép trừ, a - b	-	7 - 4
Phép nhân, a.b	*	18*24
Phép chia, a/b	/ hoặc \	56/8 = 8 \ 56
Phép lũy thừa, a <sup>b</sup>	^	5^2

Trong các phép toán trên có mức độ ưu tiên khác nhau, khi tính từ trái sang phải của một dòng gồm nhiều lệnh thì phép toán lũy thừa có mức độ ưu tiên cao nhất, tiếp theo là phép nhân và phép chia có mức độ ưu tiên bằng nhau cuối cùng là phép cộng và phép trừ cũng có mức độ ưu tiên bằng nhau.

## 1.2 Không gian làm việc của MATLAB

Cũng như bạn làm việc với cửa sổ Lệnh, MATLAB nhớ các lệnh bạn gõ vào cũng như các giá trị bạn gán cho nó hoặc nó được tạo lên. Những lệnh và biến này được gọi là lưu giữ trong không gian làm việc của MATLAB, và có thể được gọi lại khi bạn muốn. Ví dụ, để kiểm tra giá trị của biến tape, tất cả những gì bạn phải làm là yêu cầu MATLAB cho biết bằng cách đánh vào tên biến tại dấu nhắc:

```
>> tape
```

```
tape=
2
```

Nếu bạn không nhớ tên biến, bạn có thể yêu cầu MATLAB cho danh sách các biến bằng cách đánh lệnh **who** từ dấu nhắc lệnh:

```
>> who
Your variables are:
ans      cost      itirms     tape
average_cost  erasers   pads
```

Chú ý rằng MATLAB không đưa ra giá trị của tất cả các biến, nếu bạn muốn biết giá trị, bạn đánh vào tên biến tại dấu nhắc lệnh của MATLAB.

Để gọi lại các lệnh bạn đã dùng, MATLAB dùng các phím mũi tên ( $\uparrow$   $\downarrow$ ) trên bàn phím của bạn. Ví dụ để gọi lại lệnh bạn gõ vào lúc gần hiện tại nhất, bạn nhấn phím mũi tên  $\downarrow$ , tiếp tục nhấn phím này, nó sẽ lại gọi tiếp lệnh trước đó, Nếu bạn dùng phím mũi tên  $\uparrow$  nó sẽ gọi lại lệnh từ lệnh đầu tiên cho đến lệnh gần hiện tại nhất. Các phím mũi tên  $\leftarrow$  và  $\rightarrow$  có thể dùng để thay đổi vị trí con trỏ trong dòng lệnh tại dấu nhắc của MATLAB, như vậy chúng ta có thể sửa dòng lệnh, thêm nữa, chúng ta có thể dùng chuột cùng với bộ nhớ đệm để cắt, copy, dán, và sửa văn bản tại dấu nhắc của dòng lệnh.

### 1.3 Biến

Giống như những ngôn ngữ lập trình khác, MATLAB có những quy định riêng về tên biến. Trước tiên tên biến phải là một từ, không chứa dấu cách, và tên biến phải có những quy tuân thủ những quy tắc sau:

Quy định về tên biến

Tên biến có phân biệt chữ hoa chữ thường.

Ví dụ: Iterms, itirms, itErms, và ITERMS là các biến khác nhau

Tên biến có thể chứa nhiều nhất 31 kí tự, còn các kí tự sau kí tự thứ 31 bị lờ đi.

Ví dụ: howaboutthisveriablename

Tên biến bắt đầu phải là chữ cái, tiếp theo có thể là chữ số, số gạch dưới

Ví dụ: how\_about\_this\_variable\_name, X51483. a\_b\_c\_d\_e

Kí tự chấm câu không được phép dùng vì nó có những ý nghĩa đặc biệt

Cùng với những quy định trên, MATLAB có những biến đặc biệt trong bảng sau:

Các biến đặc biệt	Giá trị
ans	Tên biến mặc định dùng để trả về kết quả
pi = 3.1415..	
Eps	Số nhỏ nhất, như vậy dùng cộng với 1 để đượcsố nhỏ nhất lớn hơn 1
flops	Số của phép toán số thực
inf	Để chỉ số vô cùng nh kết quả của 1/0
NaN hoặc nan	Dùng để chỉ số không xác định như kết quả của 0/0
i (và) j	$i = j =$
nargin	Số các đối số đưa vào hàm được sử dụng
narout	Số các đối số hàm đưa ra
realmin	Số nhỏ nhất có thể được của số thực
realmax	Số lớn nhất có thể được của số thực

Như bạn có thể tạo một biến của MATLAB, và bạn cũng có thể gán lại giá trị cho một hoặc nhiều biến.

Ví dụ:

```
>> erases = 4;
>> pads = 6;
>> tape = 2;
>> itersms = erases + pads + tape
itersms=
    12
>> erases = 6
erases=
    6
>> itersms
itersms=
    12
```

ở đây chúng ta sử dụng lại ví dụ trên, chúng ta tìm được số vật mà Mary đã mua sau đó chúng ta thay đổi số cục tẩy lên 6, giá trị này sẽ đè lên giá trị trước của nó là 4. Khi bạn làm như vậy, giá trị của itersms vẫn không thay đổi, vì MATLAB không tính lại itersms với giá trị mới của erases. Khi MATLAB thực hiện một phép tính, nó lấy giá trị của các biến hiện thời, nên nếu bạn muốn tính giá trị mới của itersms, cost, average\_cost, bạn gọi lại các lệnh tính các giá trị đó.

Đối với các biến đặc biệt ở trên, nó có sẵn giá trị, như vậy khi bạn khởi động MATLAB; nếu bạn thay đổi giá trị của nó thì những giá trị đặc biệt ban đầu sẽ bị mất cho đến khi bạn xoá biến đó đi hoặc khởi động lại MATLAB. Do đó bạn không nên thay đổi giá trị của biến đặc biệt, trừ khi nó thực sự cần thiết.

Các biến trong không gian làm việc của MATLAB có thể bị xoá không điều kiện bằng cách dùng lệnh **clear**. Ví dụ:

```
>> clear erases
    chỉ xoá một biến erases
>> clear cost itersms
    xoá cả hai biến cost và itersms
>> clear cl*
    dấu * để chỉ rằng xoá tất cả các biến bắt đầu bằng hai kí tự cl.
>> clear
```

xoá tất cả các biến trong không gian làm việc!. Bạn sẽ không được hỏi để xác nhận câu lệnh này và tất cả các biến đã bị xoá không thể khôi phục lại.

Có thể nói rằng dùng lệnh **clear** rất nguy hiểm, vì vậy khi dùng lệnh này bạn nên dùng đúng vị trí.

#### 1.4 Câu giải thích (comment) và sự chấm câu

Tất cả các văn bản đằng sau kí hiệu phần trăm (%) đều là câu giải thích. Ví dụ:

```
>> erases = 4 % Số cục tẩy.
erases=
```

4

Biến `erases` được gán giá trị là 4, còn tất cả kí hiệu phần trăm và văn bản đằng sau nó đều bị bỏ đi. Đặc điểm này giúp cho chúng ta dễ theo dõi công việc chúng ta đang làm.

Nhiều lệnh có thể đặt trên cùng một hàng, chúng cách nhau bởi dấu phẩy hoặc dấu chấm phẩy, như:

```
>> erases = 4, pads = 6; tape = 2
```

```
erases=
```

```
4
```

```
tape=
```

```
2
```

dấu phẩy để yêu cầu MATLAB hiển thị kết quả trên màn hình; còn dấu chấm phẩy là không hiển thị kết quả trên màn hình.

```
>> average_cost = cost/ ...
```

```
items
```

```
average_cost=
```

```
50.83333
```

Như ví dụ trên, ta có thể dùng dấu ba chấm (...) để chỉ câu lệnh được tiếp tục ở hàng dưới, phép tính thực hiện được khi dấu ba chấm ngăn cách giữa toán tử và biến, nghĩa là tên biến không bị ngăn cách giữa hai hàng:

```
>> average_cost = cost/ it...
```

```
erms
```

```
??? age_cost = cost/items
```

```
Missing operator, coma, or semicolon.
```

giống như vậy, trạng thái của lời giải thích không thể tiếp tục:

```
>> % Comments cannot be continued ...
```

```
>> either
```

```
??? Undefined function or variable either.
```

Bạn có thể dừng chương trình bằng cách nhấn đồng thời Ctrl và C.

## 1.5 Số phức

Một trong những đặc điểm mạnh mẽ nhất của MATLAB là làm việc với số phức. Số phức trong MATLAB được định nghĩa theo nhiều cách, ví dụ như sau:

```
>> c1 = 1 - 2i    % Chèn thêm kí tự i vào phần ảo.
```

```
c1=
```

```
1.0000 - 2.0000i
```

```
>> c1 = 1 - 2j    % j ở đây tương tự như i ở trên.
```

```
c1=
```

```
1.0000 - 2.0000i
```

```
>> c2 = 3*(2-sqrt(-1)*3)
```

```
c2=
```



```

6.0000 - 9.0000i
>> c3 = sqrt(-2)
c3=
    0 + 1.4142i
>> c4 = 6 + sin(.5)*i
c4=
    6.0000 + 0.4794i
>> c5 = 6 + sin(.5)*j
c5=
    6.0000 + 0.4794i

```

Trong hai ví dụ cuối, MATLAB mặc định giá trị của  $i = j =$  dùng cho phần ảo. Nhân với  $i$  hoặc  $j$  được yêu cầu trong trường hợp này,  $\sin(.5)i$  và  $\sin(.5)j$  không có ý nghĩa đối với MATLAB. Cuối cùng với các kí tự  $i$  và  $j$ , như ở trong hai ví dụ đầu ở trên chỉ làm việc với số cố định, không làm việc được với biểu thức.

Một số ngôn ngữ yêu cầu sự điều khiển đặc biệt cho số phức khi nó xuất hiện, trong MATLAB thì không cần như vậy. Tất cả các phép tính toán học đều thao tác được như đối với số thực thông thường:

```

>> c6 = (c1 + c2)/c3    % Từ các dữ liệu ở trên
c6=
   -7.7782 - 4.9497i
>> check_it_out = i^2    % Bình phương của i phải là -1
check_it_out=
   -1.0000 + 0.0000i

```

trong ví dụ này chỉ còn lại phần thực, phần ảo bằng không. Chúng ta có thể dùng hàm *real* và *imag* để kiểm tra từng phần thực và ảo.

Chúng ta có thể biểu diễn số phức dạng độ lớn và góc (dạng cực):

$$M e^{j\theta} = a + bi$$

ở trên số phức được biểu diễn bằng độ lớn  $M$  và góc  $\theta$ , quan hệ giữa các đại lượng này và phần thực, phần ảo của số phức biểu diễn dưới dạng đại số là:

$$\begin{aligned}
 M &= \sqrt{a^2 + b^2} \\
 \theta &= \tan^{-1}(b/a) \\
 a &= M \cos \theta \\
 b &= M \sin \theta
 \end{aligned}$$

Trong MATLAB, để chuyển từ dạng cực sang dạng đại số, dùng các hàm *real*, *imag*, và *angle*:

```

>> c1 = 1 - 2i    % Gọi lại c1
c1=
    1.0000 - 2.0000i
>> M_c1 = abs(c1)    % Tính argument của số phức
M_c1=
    2.2361
>> angle_c1 = angle(c1)    % Tính góc của số phức theo radian
angle_c1=
   -1.1071

```

```

-1.1071
>> deg_c1 = angle_c1*180/ pi    % Chuyển từ radian sang độ
-63.4349
>> real_c1 = real(c1)          % Tính phần thực
real_c1=
    1
>> imag_c1 = imag(c1)         % Tính phần ảo
imag_c1=
   -2

```

-----oOo-----

## Chương 2

### CÁC ĐẶC TÍNH KỸ THUẬT

Giống như hầu hết các máy tính kỹ thuật, MATLAB đưa ra rất nhiều các hàm toán học, kỹ thuật thông dụng, ngoài ra MATLAB còn cung cấp hàng trăm các hàm đặc biệt và thuật toán, nó rất hữu ích để giải quyết các vấn đề khoa học. Tất cả các hàm này được liệt kê trong online help, còn ở đây chỉ đề cập đến những hàm thông dụng nhất.

#### 2.1 Các hàm toán học thông thường

Các hàm toán học của MATLAB được liệt kê trong bảng dưới đây, chúng đều có chung một cách gọi hàm như ví dụ dưới đây:

```

>> x = sqrt(2)/2
x=
    0.7071
>> y = sin(x)
y=
    0.7854
>> y_deg = y*180/pi
y_deg=
    45.0000

```

Những lệnh này để tìm một góc (tính bằng độ) khi biết giá trị hàm sin của nó là / 2. Tất cả các hàm liên quan đến góc của MATLAB đều làm việc với radian. Bảng các hàm:

Các hàm thông thường

abs(x)	Tính argument của số phức x
acos(x)	Hàm ngược của cosine
acosh(x)	Hàm ngược của hyperbolic cosine
angle(x)	Tính góc của số phức x
asin(x)	Hàm ngược của sine
asinh(x)	Hàm ngược của hyperbolic sine
atan(x)	Hàm ngược của tangent
atan2(x, y)	Là hàm arctangent của phần thực của x và y
atanh(x)	Hàm ngược của hyperbolic tangent
ceil(x)	Xấp xỉ dương vô cùng
conj(x)	Số phức liên hợp
cos(x)	Hàm cosine của x
cosh(x)	Hàm hyperbolic cosine của x
exp(x)	Hàm $e^x$
fix(x)	Xấp xỉ không
floor(x)	Xấp xỉ âm vô cùng
gcd(x, y)	Ước số chung lớn nhất của hai số nguyên x và y
imag(x)	Hàm trả về phần ảo của số phức
lcm(x, y)	Bội số chung nhỏ nhất của hai số nguyên x và y
log(x)	Logarithm tự nhiên
log10(x)	Logarithm cơ số 10
real(x)	Hàm trả về phần thực của x
rem(x, y)	Phần dư của phép chia x/ y
round(x)	Hàm làm tròn về số nguyên tố
sign(x)	Hàm dấu: trả về dấu của argument như: sign(1.2)=1; sign(-23.4)=-1; sign(0)=0
sin(x)	Hàm tính sine của x
sinh(x)	Hàm tính hyperbolic sine của x
sqrt(x)	Hàm khai căn bậc hai
tan(x)	Tangent
tanh(x)	Hyperbolic tangent

```
>> 4*atan(1)           % Một cách tính xấp xỉ giá trị của pi
```

```
ans=
```

```
3.1416
```

```
>> help atant2        % Yêu cầu giúp đỡ đối với hàm atan2
```

ATAN2 four quadrant inverse tangent

ATAN2(Y, X) is the four quadrant arctangent of the real parts of the elements of X and Y.  $-\pi \leq \text{ATAN2}(Y, X) \leq \pi$

see also ATAN.

```
>> 180/pi*atan(-2/ 3)
```

```
ans=
```

```
-33.69
```

```
>> 180/pi*atan2(2, -3)
```

```
ans=
```

```
146.31
```

```
>> 180/pi*atan2(-2, 3)
ans=
    -33.69
>> 180/pi*atan2(2, 3)
ans=
    33.69
>> 180/pi*atan2(-2, -3)
ans=
   -146.31
```

Một số ví dụ khác:

```
>> y = sqrt(3^2 + 4^2) % Tính cạnh huyền của tam giác pitago 3-4-5
y=
    5
>> y = rem(23,4) % 23/4 có phần dư là 3
y=
    3
>> x = 2.6,y1 = fix(x),y2 = floor(x),y3 = ceil(x),y4 = round(x)
x=
    2.6000
y1=
    2
y2=
    2
y3=
    3
y4=
    3
>> gcd(18,81) % 9 là ước số chung lớn nhất của 18 và 81
ans=
    9
>> lcm(18,81) % 162 là bội số chung lớn nhất của 18 và 81
ans=
   162
```

**Ví dụ: Ước lượng chiều cao của ngôi nhà**

**Vấn đề:** Giả thiết biết khoảng cách từ ngòi quan sát đến ngôi nhà là  $D$ , góc từ ngòi quan sát đến ngôi nhà là  $\alpha$ ; chiều cao của ngòi quan sát là  $h$ . Hỏi ngôi nhà cao bao nhiêu?

**Giải pháp:** Ta biểu diễn kích thước như hình 2.1:

(không thấy)

**Hình 2.1**

Ngôi nhà có chiều cao là  $H + h$ ,  $H$  là chiều dài của một cạnh của tam giác, chiều dài này có thể tính được bằng công thức quan hệ giữa góc và cạnh của tam giác:

$$\tan(\alpha) = \frac{H + h}{D}$$

Từ đó ta có chiều cao của ngôi nhà là

$$h + H = h + D \cdot \tan(\theta)$$

Nếu  $h = 2$  meters,  $D = 50$  meters, và  $\theta = 60^\circ$ , MATLAB sẽ đưa ra kết quả là:

```
>> h = 2
h =
    2
>> theta = 60
theta =
    60
>> D = 50
D =
    50
>> buiding_height = h+D*atan(theta*pi/180)
buiding_height =
    54.3599
```

Ví dụ sự suy giảm do phân rã

**Vấn đề:** Sự phân rã phân tử polonium có chu kỳ phân rã là 140 ngày, tức là sau 140 ngày thì lượng polonium còn lại là 1/2 lượng ban đầu. Hỏi nếu ban đầu có 10 grams polonium, nó sẽ còn lại bao nhiêu sau 250 ngày?

**Giải quyết:** Sau 1 chu kỳ phân rã hoặc 140 ngày, còn lại  $10 \times 0.5 = 5$  grams; sau 2 chu kỳ phân rã hoặc 280 ngày, còn lại  $5 \times 0.5 = 10 \times (0.5)^2 = 2.5$  grams, từ đó ta có kết quả nằm trong khoảng 5 và 2.5 grams, và ta có công thức tính phần còn lại sau khoảng thời gian bất kỳ:

$$\text{khối lượng còn lại} = \text{khối lượng ban đầu} \times (0.5)^{\text{thời gian} / \text{chu kỳ}}$$

ví dụ thời gian là 250 ngày, và kết quả MATLAB đưa ra là:

```
>> initial_amount = 10;           % Khối lượng ban đầu
>> half_life = 140;               % Chu kỳ phân rã
>> time = 250;                    % Thời gian tính khối lượng
>> amount_left = initial_*0.5^(time/half_life)
amount_left=
    2.9003
```

Ví dụ tính toán về lãi suất

**Vấn đề:** Bạn đồng ý mua ô tô mới với giá 18,500 dollars. Người bán ô tô đưa ra hai giải pháp về tài chính là: thứ nhất, trả 2.9% lãi suất của số tiền trên trong vòng 4 năm. Thứ hai là trả 8.9% lãi suất của số tiền trên trong vòng 4 năm và giá bán được giảm đi một khoản là 1500 dollars. Hỏi với giải pháp nào thì bạn mua được ô tô với giá rẻ hơn?

**Giải pháp:** Số tiền trả hàng tháng là  $P$ , trên tổng số tiền là  $A$  dollars, tỉ số lãi suất hàng tháng là  $R$ , trả trong  $M$  tháng:

$$P = A$$

Tổng số tiền phải trả sẽ là:  $T = P \times M$

Giải pháp MATLAB đưa ra là:

```
>> format bank                % Dùng dạng hiển thị ngân hàng
>> A = 18500;                 % Tổng số tiền
>> M = 12*4;                  % Số tháng phải trả lãi
>> FR = 1500;                 % Tiền giảm giá của nhà máy
>> % Giải pháp thứ nhất
>> R = (2.9/100)/12;          % Tỷ lệ lãi xuất hàng tháng
>> P = A*(R*(1+R)^M/((1+R)^M - 1)) % Khoản tiền phải trả hàng tháng
P=
    408.67
>> T1 = P*M                    % Tổng giá trị của ô tô
T1=
    19616.06
>> % Giải pháp thứ hai
>> R = (8.9/100)/12;          % Tỷ lệ lãi xuất hàng tháng
>> P = (A-FR)*(R*(1 + R)^M/((1+R)^M - 1)) % Tiền phải trả hàng tháng
P=
    422.24
>> T2 = P*M                    % Tổng giá trị của ô tô
T2=
    20267.47
>> Diff = T2 - T1
Diff=
    651.41
```

Như vậy ta có giải pháp thứ nhất giá rẻ hơn giải pháp thứ hai.

### Ví dụ: Vấn đề nồng độ acid

**Vấn đề:** Như một phần của quá trình sản xuất bộ phận của vật đúc tại một nhà máy tự động, bộ phận đó được nhúng trong nước để làm nguội, sau đó nhúng trong bồn đựng dung dịch acid để làm sạch. Trong toàn bộ của quá trình nồng độ acid giảm đi khi các bộ phận được lấy ra khỏi bồn acid vì khi nhúng bộ phận của vật đúc vào bồn thì một lượng nước còn bám trên vật đúc khi nhúng ở bề trước cũng vào theo và khi nhấc ra khỏi bồn một lượng acid bám theo vật. Để đảm bảo chất lượng thì nồng độ acid phải không được nhỏ hơn một lượng tối thiểu. Bạn hãy bắt đầu với nồng độ dung dịch là 90% thì nồng độ tối thiểu phải là 50%. Lượng chất lỏng thêm vào và lấy đi sau mỗi lần nhúng dao động trong khoảng từ 1% đến 10%. Hỏi bao nhiêu bộ phận có thể nhúng vào bể dung dịch acid trước khi nồng độ của nó giảm xuống dưới mức cho phép?

#### **Giải pháp:**

Ban đầu nồng độ acid là  $initial\_con = 90\% = acid / (acid + water)$   
sau lần nhúng thứ nhất nồng độ acid còn:

con =

=

=

=

□acid□ là lượng acid ban đầu trong dung dịch, □water□ là lượng nước ban đầu trong dung dịch, □lost□ là lượng phần trăm nước thêm vào. Số acid còn lại trong dung dịch sau lần nhúng thứ nhất là:

acid\_left =

Nghĩa là, khi nhúng lần thứ hai nồng độ dung dịch sẽ là:

con =

=

=

Tiếp tục quá trình này, sau n lần nhúng, nồng độ acid là:

con =

Nếu nồng độ acid còn lại là mức tối thiểu chấp nhận được, số lần nhúng cực đại sẽ là một số nguyên bằng hoặc nhỏ hơn n:

n =

Trong MATLAB giải pháp sẽ là:

```
>> initial_con = 90
initial_con=
    90
>> min_con = 50
min_con=
    50
>> lost = 0.01;
>> n = floor(log( initial_con/min_con)/log(1+lost))
n=
    59
```

Như vậy có thể nhúng 59 lần trước khi nồng độ acid giảm xuống dưới 50%. Chú ý hàm **floor** dùng để làm tròn số n xuống số nguyên gần nhất, và ở đây ta cũng có thể dùng hàm **logarithm** cơ số 10 và **logarithm** cơ số 2 thay cho hàm **logarithm** tự nhiên ở trên.

-----oOo-----

## NHỮNG ĐẶC ĐIỂM CỦA CỬA SỔ LỆNH

Cửa sổ lệnh (command) của MATLAB có rất nhiều những đặc điểm cần chú ý, một số chúng đã được giới thiệu ở chương trước, và sau đây chúng ta tìm hiểu rõ hơn về chúng.

**3.1 Quản lí không gian làm việc của MATLAB**

Các dữ liệu và biến được tạo lên trong cửa sổ lệnh, được lưu trong một phần gọi là không gian làm việc của MATLAB. Muốn xem tên biến trong không gian làm việc của MATLAB ta dùng lệnh who:

```
>> who
```

Your variables are:

```
D          h
buiding_height  theta
```

Các biến này được dùng trong ví dụ ước lượng chiều cao ngôi nhà. Để xem chi tiết hơn về các biến ta dùng lệnh whos:

```
>> whos
```

Name	Size	Bytes	Class
D	1x1	8	double array
buiding_height	1x1	8	double array
h	1x1	8	double array
theta	1x1	8	double array

Grand total is 4 elements using 32 bytes

Mỗi biến được liệt kê với kích cỡ của nó, số bytes sử dụng, và các lớp của chúng (class), trong ví dụ đặc biệt này, các biến đều là số đơn, có độ chính xác hai số sau dấu phẩy. Lệnh **whos** đặc biệt có ích khi nghiên cứu đến phần mảng và các kiểu dữ liệu khác.

Ngoài các hàm này, trong mục **Show Workspace** trong bảng chọn **file** tạo ra cửa sổ GUI gọi là **Workspace Browser**, nó chứa các thông tin tương tự như lệnh **whos**. Thêm nữa nó tạo cho bạn khả năng xoá, làm sạch các biến mà bạn chọn. Cửa sổ này cũng có thể tạo bằng cách nhấn nút **Workspace Browser**, trên thanh công cụ của cửa sổ lệnh.

Như đã trình bày ở trên, lệnh **clear** có thể xoá biến từ không gian làm việc của MATLAB.

Ví dụ:

```
>> clear h D          % Xoá các biến h và D
>> who
```

Your variables are:

```
buiding_height  theta
```



Các tùy chọn khác của hàm clear chúng ta có thể tìm hiểu thêm bằng lệnh help:

```
>> help clear
```

**CLEAR** Clear variables and functions from memory.  
CLEAR removes all variables from the workspace.  
CLEAR VARIABLES does the same thing.  
CLEAR GLOBAL removes all global variables.  
CLEAR FUNCTIONS removes all compiled M-functions.  
CLEAR MEX removes all links to MEX-files.  
CLEAR ALL removes all variables, globals, functions and MEX links.

CLEAR VAR1 VAR2 ... clears the variables specified. The wildcard character '\*' can be used to clear variables that match a pattern. For instance, CLEAR X\* clears all the variables in the current workspace that start with X.

If X is global, CLEAR X removes X from the current workspace, but leaves it accessible to any functions declaring it global. CLEAR GLOBAL X completely removes the global variable X.

CLEAR FUN clears the function specified. If FUN has been locked by MLOCK it will remain in memory.

CLEAR ALL also has the side effect of removing all debugging breakpoints since the breakpoints for a file are cleared whenever the m-file changes or is cleared.

Use the functional form of CLEAR, such as CLEAR('name'), when the variable name or function name is stored in a xâu. See also WHO, WHOS, MLOCK, MUNLOCK.

Cuối cùng, khi làm việc trong không gian làm việc của MATLAB, nó thường thuận tiện để ghi hoặc in một bản sao công việc của bạn, lệnh *diary* ghi dữ liệu người dùng đưa vào và cửa sổ lệnh và đưa ra file văn bản dạng mã ASCII có tên là diary trong thư mục hiện tại.

```
>> diary frame % ghi dữ liệu vào file frame  
>> diary off % kết thúc lệnh diary và đóng file
```

Khi cửa sổ lệnh được chọn, chọn **print...** từ bảng chọn **file** để in một bản của cửa sổ lệnh, bạn có thể dùng chuột để lựa chọn phần mình muốn ghi, chọn **Pint Selection...** từ bảng chọn **file**, để in một phần văn bản đã lựa chọn.

### 3.2 Ghi và phục hồi dữ liệu

Để nhớ các biến MATLAB có thể ghi và gọi lại dữ liệu từ file trong máy tính của bạn. Mục **Workspace as...** trong bảng chọn **file** mở hộp chuẩn hội thoại để ghi tất cả các biến

hiện tại. Giống như vậy, trong mục **Load Workspace** trong bảng chọn **file** mở hộp hội thoại để gọi lại tất cả các biến mà ta đã ghi lại từ không gian làm việc trước, nó không làm mất các biến này trong không gian làm việc hiện tại. Khi ta gọi lại các biến, mà các biến này trùng tên với các biến trong không gian làm việc của MATLAB, nó sẽ thay đổi giá trị của các biến theo giá trị của các biến gọi ra từ file.

Nếu bảng chọn file không thuận tiện hoặc không đáp ứng được những yêu cầu của bạn, MATLAB cung cấp hai lệnh **save** và **load**, nó thực hiện một cách mềm dẻo hơn, trong trường hợp đặc biệt, lệnh **save** cho phép bạn ghi một hoặc nhiều hơn một biến tùy theo sự lựa chọn của bạn.

Ví dụ:

```
>> save
```

Chứa tất cả các biến trong MATLAB theo kiểu nhị phân trong file MATLAB.mat

```
>> save data
```

chứa tất cả các biến trong MATLAB theo kiểu nhị phân trong file data.mat.

```
>> save data erasers pads tape -ascii
```

Ghi các biến erasers, pads, tape trong dạng mã ASCII 8 số trong file data. File dạng mã ASCII có thể sửa đổi bằng bất cứ chương trình soạn thảo văn bản nào, chú ý rằng file ASCII không có phần mở rộng .mat.

```
>> save data erasers pads tape -ascii -double
```

Ghi các biến erasers, pads, tape dạng ASCII 16 số trong file data.

Lệnh **load** cũng dùng với cú pháp tương tự.

### 3.3 Khuôn dạng hiển thị số

Khi MATLAB hiển thị kết quả dạng số, nó tuân theo một số quy định sau: Mặc định, nếu kết quả là số nguyên thì MATLAB hiển thị nó là một số nguyên, khi kết quả là một số thực thì MATLAB hiển thị số xấp xỉ với bốn chữ số sau dấu phẩy, còn các số dạng khoa học thì MATLAB hiển thị cũng giống như trong các máy tính khoa học.

Bạn có thể không dùng dạng mặc định, mà tạo một khuôn dạng riêng từ mục **Preferences**, trong bảng chọn **file**, có thể mặc định hoặc đánh dạng xấp xỉ tại dấu nhắc.

Chúng ta dùng biến average\_cost ( trong ví dụ trước) làm ví dụ, dạng số này là:

Lệnh của MATLAB	Average_cost	Chú thích
format short	50.833	5 số
format long	50.83333333333334	16 số
format short e	5.0833e+01	5 số với số mũ
format long e	5.083333333333334e+01	16 số với số mũ
format short g	50.833	chính xác hơn format short hoặc format short e
format long g	50.83333333333333	chính xác hơn format long hoặc format long e
format hex	40496aaaaaaaaaab	hệ cơ số 16

format bank	50.83	hai số hệ 10
format +	+	dương, âm hoặc bằng không
format rat	305/ 6	dạng phân số

Một chú ý quan trọng là MATLAB không thay đổi số khi định lại khuôn dạng hiển thị được chọn, mà chỉ thay đổi màn hình thay đổi.

-----oOo-----

## Chương 4

### Script M\_files

Một vấn đề đơn giản là, yêu cầu của bạn tại dấu nhắc của MATLAB trong cửa sổ lệnh là nhanh và hiệu quả. Tuy nhiên vì số lệnh tăng lên, hoặc khi bạn muốn thay đổi giá trị của một hoặc nhiều biến và thực hiện lại một số lệnh với giá trị mới, nếu cứ đánh lặp lại tại dấu nhắc của MATLAB thì sẽ trở lên buồn tẻ, do vậy MATLAB cung cấp một giải pháp cho vấn đề này là: nó cho phép bạn thay thế các lệnh của MATLAB bằng một file văn bản đơn giản, và yêu cầu MATLAB mở file và thực hiện lệnh chính xác như là đánh tại dấu nhắc của MATLAB tại cửa sổ lệnh, những file này gọi là **script file**, hoặc đơn giản là **M\_file**. Danh từ "script" để chỉ rằng thực tế MATLAB đọc từ file kịch bản tìm thấy trong file. Danh từ "M\_file" để chỉ rằng tên script file đó phải kết thúc bằng phần mở rộng là '.m' nh ví dụ example1.m.

Để tạo một script M\_file, chọn **New** trong bảng chọn **file** và chọn **M\_file**. Thủ tục này sẽ tạo ra màn hình soạn thảo, và bạn có thể đánh được các lệnh của MATLAB trong đó. Ví dụ dưới đây là cách lệnh trong ví dụ ước lượng chiều cao ngôi nhà ở trước:

```
function example1
    % example1.m Ví dụ ước lượng chiều cao ngôi nhà
    h = 2
    theta = 60
    D = 50;
    building_height = h + D*tan(theta*pi/180)
```

Bạn có thể ghi và lưu giữ file này bằng cách chọn **Save** từ bảng chọn **file**. Khi bạn ghi lên file chú ý phải đánh tên file trùng với tên hàm (example) không cần đánh vào phần mở rộng, MATLAB tự gán vào cho nó. Khi đó từ dấu nhắc ta có thể đánh:

```
>> example1
h=
    2
theta=
    60
building_height=
    54.3599
```

Khi MATLAB diễn giải các trạng thái của example1 ở trên, nó sẽ được nói kỹ hơn ở chương sau, nhưng một cách ngắn gọn, MATLAB dùng các trạng thái của biến MATLAB hiện tại và tạo lên các lệnh của nó, bắt đầu bằng tên M\_file. Nghĩa là, nếu example1 không phải là biến hiện tại, hoặc một lệnh MATLAB xây dựng lên, MATLAB mở file example1.m

(nếu nó tìm thấy) và tính giá trị các lệnh tìm thấy chỉ khi chúng ta vào các thông số chính xác tại dấu nhắc của cửa sổ lệnh. Như đã thấy lệnh trong M\_file truy cập đến tất cả các biến trong không gian làm việc của MATLAB, và tất cả các biến trong M\_file trở thành một phần của không gian làm việc. Bình thường các lệnh đọc trong M\_file không được hiển thị như là nó được tính trong cửa sổ lệnh, nhưng lệnh **echo on** yêu cầu MATLAB hiển thị hoặc lặp lại lệnh đối với cửa sổ lệnh như chúng ta đã đọc và tính. Tiếp theo bạn có thể đoán được lệnh **echo off** làm gì. Giống như vậy, lệnh **echo** lặp lại bởi chính nó làm thay đổi chính trạng thái của nó.

Với đặc điểm này của M\_file bạn có thể thay đổi lại nội dung của file, ví dụ bạn có thể mở M\_file example1.m thay đổi lại các giá trị của h, D, hoặc theta, ghi lại file đó và yêu cầu MATLAB tính lại lệnh trong file. Thêm nữa, bằng cách tạo M\_file, các lệnh của bạn được lưu trên đĩa và có thể ứng dụng về sau khi bạn cần.

Những ứng dụng của chỉ dẫn của MATLAB giúp chúng ta hiểu được khi dùng script file như trong example1.m, chỉ dẫn cho phép bạn lưu giữ cùng các lệnh trong script file, vì vậy bạn nhớ được những lệnh đó làm gì khi bạn nhìn lại file sau đấy. Thêm nữa, dấu chấm phẩy đằng sau câu lệnh không cho hiển thị kết quả, từ đó bạn có thể điều chỉnh script file đa ra những kết quả cần thiết.

Vì những ứng dụng của script file, MATLAB cung cấp một số hàm đặc biệt có ích khi bạn sử dụng trong M\_file:

#### Các hàm M\_file

disp(ans)	Hiển thị các kết quả mà không hiện tên biến
echo	Điều khiển cửa sổ lệnh lặp lại các lệnh của script file
input	Sử dụng dấu nhắc để đưa dữ liệu vào
keyboard	Trao điều khiển tạm thời cho bàn phím
pause	Dừng lại cho đến khi người dùng nhấn một phím bất kỳ
pause(n)	Dừng lại n giây
waitforbuttonpress	Dừng lại cho đến khi người dùng nhấn chuột hoặc phím.

Khi lệnh của MATLAB không kết thúc bằng dấu chấm phẩy, kết quả của lệnh được hiển thị trên cửa sổ lệnh cùng với tên biến. Đôi lúc nó thuận tiện khi không cho hiện tên biến, trong MATLAB ta dùng lệnh disp để thực hiện việc này:

```
>> h          % Cách truyền thống để hiện kết quả
h=
     2
>> disp(h)    % Hiện kết quả không có tên biến
     2
```

Để giúp bạn soạn thảo script file khi tính toán cho nhiều trường hợp, lệnh **input** cho phép bạn tạo câu nhắc để vào dữ liệu được an toàn. Ví dụ example1.m với những phần được sửa:

```
function example1
    % example1.m Ví dụ ước lượng chiều cao ngôi nhà
    h = 2
    theta = 60
```

D = input('□ Vào khoảng cách giữa người và ngôi nhà: □')  
 building\_height = h + D\*tan(theta\*pi/180)

chạy file này:

```
>> example1
h=
    2
theta=
    60
Vào khoảng cách giữa người và ngôi nhà: 60
D=
    60
building_height=
    64.8319
```

ở ví dụ trên ta gõ vào số 60 và ấn Enter. Những lệnh sau đó sẽ tính với giá trị của D là 60. Chú ý rằng hàm *input* có thể dùng với các phép toán khác giống như đối với các hàm thông thường khác, hàm *input* cũng chấp nhận đối với bất cứ kiểu biểu diễn số nào, ví dụ ta vào một số là: +5.

```
>> example1
h=
    2
theta=
    60
Vào khoảng cách giữa người và ngôi nhà: sqrt(1908)+5
D=
    48.6807
building_height=
    52.9783
```

Để xem những tác động của lệnh *echo*, ta dùng chúng trong script file:

```
echo on
function example1
    % example1.m Ví dụ ước lượng chiều cao ngôi nhà
    h = 2
    theta = 60
    D = input('□ Vào khoảng cách giữa người và ngôi nhà: □')
    building_height = h + D*tan(theta*pi/180)
    echo off
```

chạy chương trình ta được:

```
>> example1
% example1.m Ví dụ ước lượng chiều cao ngôi nhà
h = 2
h=
```

```

2
theta = 60
theta=
60
D = input(' Vào khoảng cách giữa người và ngôi nhà: ')
Vào khoảng cách giữa người và ngôi nhà: 60
building_height = h + D*tan(theta*pi/180)
building_height=
64.8319
echo off

```

Như bạn đã thấy trong trường hợp này, lệnh **echo** làm cho kết quả khó đọc hơn, nhưng ngược lại lệnh nó có thể rất có ích khi gỡ rối nhiều script file ứng dụng.

-----oOo-----

## Chương 5

### QUẢN LÝ TỆP

MATLAB cung cấp một số các hàm file hệ thống và các lệnh cho phép bạn liệt kê tên file, xem, và xoá M\_file, hiển thị và thay đổi thư mục chứa nó. Một số tổng kết các lệnh được đưa ra trong bảng dưới đây. Thêm vào đó bạn có thể xem và sửa đường dẫn của MATLAB (matlabpath). Những đường dẫn này chỉ cho MATLAB nơi chứa script file và hàm M\_file trong máy tính của bạn. Có rất nhiều trường hợp các hàm trong MATLAB là các M\_file đơn giản được chứa trong ổ đĩa, nhưng MATLAB thông báo không biết hàm này, như vậy do nó không tìm được đường dẫn của MATLAB, bạn cần phải thay đổi lại đường dẫn:

#### Các hàm hệ thống file

addpath dir1	Thêm thư mục dir1 vào bắt đầu của đường dẫn
cd	Hiển thị thư mục hiện thời
p = cd	Gán thư mục làm việc hiện thời cho biến p
cd path	Thay đổi thư mục đưa ra bằng đường dẫn
delete test.m	Xoá M_file test.m
dir	Danh sách tất cả các file trong thư mục hiện thời
d = dir	Trả lại file trong thư mục hiện thời trong cấu trúc biến d
edit test	Mở test.m để soạn thảo, giống như Open trong bảng chọn file
exist('cow', 'file')	Kiểm tra sự tồn tại của file cow.m trong đường dẫn
exist('d', 'dir')	Kiểm tra sự tồn tại của thư mục d trong đường dẫn
filesep	Tách file như \ trong Windows95 và NT, : trên Macintosh
fullfile	Tạo tên file với đường dẫn đầy đủ
inmem	Danh sách hàm M_file, gọi ra từ bộ nhớ
ls	Giống như dir
MATLABrc.m	MATLAB chủ khởi động script M_file, thực hiện trước khi startup.m

MATLABroot	Trả đường dẫn thư mục cho chương trình thực hiện MATLAB
path	Hiển thị hoặc sửa đường dẫn của MATLAB (MATLABpath)
pathdef.m	Hàm M_file, nơi mà matlabpath là đúng
pathsep	Chia đường dẫn cho matlabpath
pwd	Giống như cd
rmpath dir1	Bỏ đi thư mục dir1 từ đường dẫn matlabpath
startup.m	script M_file thực hiện khi MATLAB khởi động
tempdir	Tên của thư mục tạm thời
tempname	Tên của file tạm thời
type test	Hiện ra M_file test.m trong cửa sổ lệnh
what	Trả lại danh sách tất cả M_file và MAT_file trong thư mục hiện thời
which test	Hiển thị đường dẫn thư mục đến test.m

Đường dẫn của MATLAB là danh sách của tất cả các thư mục lưu trữ các file của MATLAB. Hơn nữa, nếu bạn tạo một thư mục của M\_file thì đường dẫn của nó phải được thêm vào matlabpath, nếu không thì MATLAB không thể truy cập đến các file của bạn được, trừ khi file đó đặt trong thư mục hiện thời.

Để xem MATLAB sử dụng matlabpath như thế nào, hãy xem trường hợp được mô tả trong bảng sau:(Không thấy)

### Đường dẫn của MATLAB

Khi bạn gõ >> cow, MATLAB sẽ làm như sau:

- (1) Kiểm tra nếu cow là một biến trong không gian làm việc của MATLAB, nếu không thì...
- (2) Nó kiểm tra nếu cow là một hàm được xây dựng, nếu không thì...
- (3) Nó kiểm tra nếu một tên M\_file cow.m tồn tại trong thư mục hiện thời, nếu không thì...
- (4) Nó kiểm tra nếu cow.m tồn tại bất cứ nơi nào trên đường dẫn của MATLAB bằng cách tìm kiếm đường dẫn.

Khi nào sự phù hợp được tìm thấy thì MATLAB chấp nhận nó. Ví dụ như cow tồn tại như một biến trong không gian làm việc của MATLAB, thì MATLAB không dùng hàm hoặc biến có tên là cow. Vì vậy bạn tránh không nên tạo biến có tên trùng với tên hàm như:

```
>> sqrt = 1.2;
```

```
>> sqrt(2);
```

Những lệnh trên sẽ tạo ra lỗi, bởi vì sqrt ở đây không phải là hàm tính căn bậc hai, nó là biến có giá trị là 1.2. Thủ tục đường dẫn còn được dùng khi lệnh *load* được dùng. Đầu tiên MATLAB tìm kiếm trong thư mục hiện tại, sau đó nó tìm theo đường dẫn của MATLAB đến file dữ liệu.

Thực tế thủ tục tìm kiếm của MATLAB phức tạp hơn là trình bày ở trên rất nhiều vì MATLAB dùng rất nhiều file có phần mở rộng là `□.m□`. Hàm M\_file có thể chứa nhiều hơn một biến, thư mục trong matlabpath có thể có thư mục con gọi là *private*, và MATLAB cung cấp chương trình hướng đối tượng với các toán tử định nghĩa lại M\_file ở trong thư mục con, bắt đầu bằng kí tự @. Nếu tất cả những đặc điểm này được cộng thêm vào bảng trên thì nó sẽ đầy đủ hơn, nhưng sẽ rất khó hiểu. Nếu bạn muốn nghiên cứu thêm về phần này thì xem các tài liệu cung cấp trong đĩa CD.

Nếu bạn có M\_file hoặc MAT\_file chứa trong thư mục không phải ở trong đường dẫn của MATLAB và không ở trong thư mục hiện tại, MATLAB không thể tìm thấy chúng. Có hai giải pháp cho vấn đề này là:

(1)\_Tạo thư mục thiết kế thành thư mục hiện tại, dùng lệnh *cd* hoặc *pwd* từ trong bảng trước.

(2)\_Cộng thêm thư mục thiết kế trong đường dẫn của MATLAB .

Cuối cùng nó rất dễ dàng khi ta sử dụng phương pháp duyệt qua các đường dẫn (*path browser*) hoặc các lệnh trong cửa sổ lệnh *path* và *addpath*. Để dùng path browser, ta chọn *set path* từ bảng chọn file hoặc nhấn chuột trên nút *path browser* trên thanh công cụ của cửa sổ lệnh. Làm như vậy ta sẽ được màn hình giống như hình 5.1:

Giống như thiết kế các GUI, nó liên quan trực tiếp khi ta sử dụng. Đường dẫn matlabpath được hiển thị ở bên trái, thư mục con nằm trong đường dẫn được chọn nằm ở bên trái, còn các nút thay đổi đường dẫn như thêm đường dẫn mới (add to path), loại bỏ đường dẫn (remove from path) ở phía trên. Để ghi lại sự thay đổi ta chọn **save path** từ bảng chọn **file** của cửa sổ

**path browser** trước khi đóng GUI.

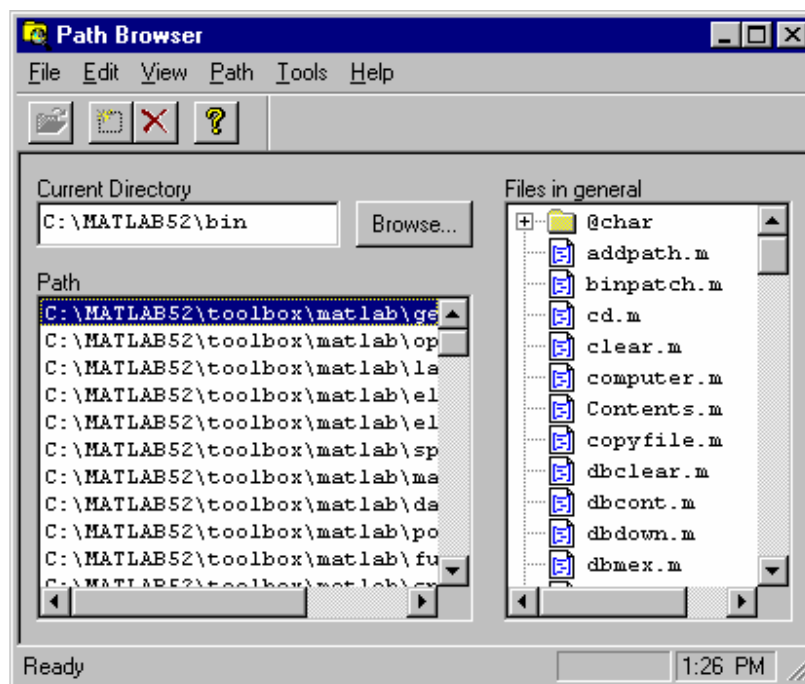

Hình 5.1 path browser trong MATLAB 5.2

Cửa sổ **path browser** trong MATLAB 5.0 không khác lắm so với MATLAB 5.2, chủ yếu là các nút thay đổi đường dẫn trong MATLAB 5.2 thì nó đặt ở trên đỉnh còn ở MATLAB 5.0 nó được đặt ở bên phải. Để ghi lại sự thay đổi đường dẫn trong MATLAB 5.0 trước khi đóng GUI ta nhấn nút **save settings**.



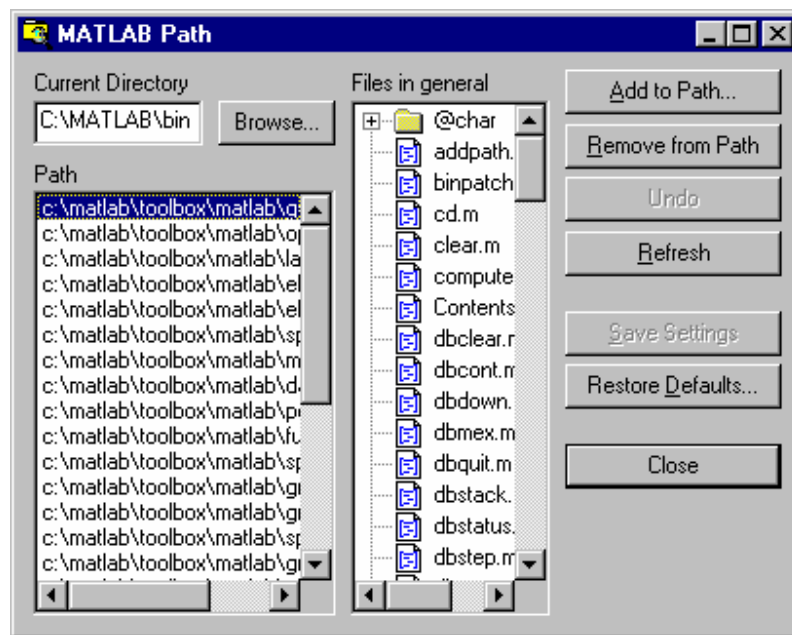

Hình 5.2 path browser trong MATLAB to Student

### 5.1 MATLAB khi khởi động

Khi khởi động MATLAB, nó tạo ra hai script M\_file là matlabrc.m và startup.m, trong đó atlabrc.m đi cùng MATLAB, và nhìn chung là không được sửa nó.

Các lệnh trong M\_file tạo một cấu hình mặc định về kích cỡ của cửa sổ và vị trí của nó, cũng như các đặc điểm mặc định khác trong Windows95, WindowNT. Đường dẫn mặc định được tạo bằng cách gọi script file pathdef.m từ matlabrc.m. Trong các phần, các lệnh trong matlabrc.m kiểm tra sự tồn tại của script M\_file startup.m trong đường dẫn của MATLAB nếu nó tồn tại, các lệnh trong nó được thực hiện.

Sự lựa chọn M\_file startup.m chứa các lệnh có những đặc điểm riêng đối với MATLAB. Ví dụ nó rất thông thường nếu ta thêm một hoặc hơn các lệnh **path** hoặc **addpath** trong startup.m để chèn thêm các thư mục vào trong đường dẫn của MATLAB. Giống như vậy, mặc định hiển thị khuôn dạng số có thể thay đổi được như format compact. Nếu bạn có màn hình cân bằng xám, lệnh graymon sẽ có ích khi tạo mặc định đồ họa cho chế độ này. Hơn nữa, nếu bạn vẽ đồ thị có các kiểu mặc định riêng thì một sự gọi tới colordef có thể xuất hiện trong startup.m. Khi startup.m là một file chuẩn trong script M\_file, thì không một lệnh nào có thể thay thế được trong nó. Tuy nhiên ta có thể thay thế lệnh quit trong startup.m.

-----oOo-----

Tất cả mọi sự tính toán đều duy trì một điểm là có sử dụng đến các số đơn, gọi là **scalars**. Phép toán có liên quan đến **scalars** là các phép toán cơ bản, nhưng một lúc nào đó, phép toán phải lặp lại nhiều lần khi tính trên nhiều số. Để giải quyết vấn đề này, MATLAB định nghĩa thao tác trên mảng dữ liệu.

### 6.1 Mảng đơn

Giả sử ta xét hàm  $y=\sin(x)$  trong một nửa chu kỳ ( $0 \leq x \leq \pi$ ) trong khoảng này số điểm giá trị của  $x$  là vô tận, nhưng ta chỉ xét những điểm cách nhau một khoảng giá trị là  $0.1\pi$  như vậy số các giá trị của  $x$  là đếm được. Từ đó ta có mảng các giá trị của  $x$  là  $x = 0, 0.1\pi, 0.2\pi, \dots, \pi$

Nếu ta dùng máy tính kỹ thuật để tính thì ta được tương ứng các giá trị của  $y$ , từ đó ta có mảng của  $y$

x	0	0.1 $\pi$	0.2 $\pi$	0.3 $\pi$	0.4 $\pi$	0.5 $\pi$	0.6 $\pi$	0.7 $\pi$	0.8 $\pi$	0.9 $\pi$	$\pi$
y	0	0.31	0.59	0.81	0.95	1.0	0.95	0.81	0.59	0.31	0

trong mảng  $x$  chứa các phần tử  $x_1, x_2, \dots, x_{11}$

trong mảng  $y$  chứa các phần tử  $y_1, y_2, \dots, y_{11}$

Trong MATLAB để tạo những mảng này rất đơn giản; ví dụ để tạo hai mảng trên ta đánh các lệnh sau vào dấu nhắc của MATLAB:

```
>> x=[0 .1*pi .2*pi .3*pi .4*pi .5*pi .6*pi .7*pi .8*pi .9*pi pi]
x=
Columns 1 through 7
0 0.3142 0.6283 0.9425 1.2566 1.5708 1.8850
Columns 8 through 11
2.1991 2.5133 2.8274 3.1416
>> y = sin(x)
y=
Columns 1 through 7
0 0.3090 0.5878 0.8090 0.9511 1.0000 0.9511
Columns 8 through 11
0.8090 0.5878 0.3090 0.0000
```

Kết quả trên ta được mảng của  $y$  gồm các phần tử tương ứng là sine của các phần tử của  $x$ , ở đây MATLAB ngầm hiểu là ta tính sine của từng phần tử của  $x$ .

Để tạo mảng, ta đặt các phần tử của mảng vào giữa hai dấu ngoặc vuông "[...]"; giữa hai phần tử của mảng có thể là dấu cách hoặc dấu phẩy ",",

### 6.2 Địa chỉ của mảng

ở trên mảng  $x$  có 1 hàng, 11 cột hay có thể gọi là vector hàng, mảng có độ dài 11

+) Để truy nhập đến các phần tử của mảng ta dùng các chỉ số thứ tự của phần tử đó trong mảng

ví dụ  $x(1)$  là phần tử thứ nhất của mảng,  $x(2)$  là phần tử thứ hai của mảng...

```
>> x(2)      % phần tử thứ nhất của mảng
ans=
    0.3142
>> y(5)      % phần tử thứ 5 của mảng
ans=
    0.9511
```

+) Để truy nhập đến nhiều phần tử của mảng, ví dụ ta truy nhập từ phần tử thứ nhất đến phần tử thứ năm của mảng x:

```
>> x(1:5)
ans=
    0    0.3142    0.6283    0.9425    1.2566
```

Truy nhập từ phần tử thứ 7 đến phần tử cuối của mảng y:

```
>> y(7:end)
ans=
    0.9511    0.8090    0.5878    0.3090    0.0000
```

Truy nhập từ phần tử thứ ba đến phần tử thứ nhất của mảng y:

```
>> y(3:-1:1)
ans=
    0.5878    0.3090    0
```

ở ví dụ trên 3 là phần tử thứ 3, 1 là chỉ phần tử đầu tiên, còn -1 là giá trị cộng (vị trí phần tử sau bằng vị trí phần tử trước cộng với -1)

Truy nhập đến các phần tử trong khoảng từ phần tử thứ 2, đến phần tử thứ 7, vị trí của phần tử sau bằng vị trí của phần tử trước cộng với 2, của mảng x:

```
>> x(2:2:7)
ans=
    0.3142    0.9425    1.5708
```

Tạo mảng gồm các phần tử thứ 1, 2, 8, 9 của mảng y:

```
>> y([8 2 9 1])
ans=
    0.8090    0.3090    0.5878    0
```

Nếu ta truy nhập vào các phần tử của mảng mà thứ tự các phần tử tăng đều với 1, ta có thể đánh lệnh:

```
>> x(1:3)
ans=
    0    0.3142    0.6283
```

### 6.3 Cấu trúc của mảng

Với mảng có số lượng phần tử ít thì ta có thể nhập vào trực tiếp, nhưng với mảng có số lượng lớn các phần tử thì ta dùng một trong hai cách sau:

+) Tạo một mảng bắt đầu là phần tử 0, sau bằng phần tử trước cộng với 0.1, phần tử cuối là 1, tất cả các phần tử của mảng được nhân với  $\pi$ :

```
>> x = (0:0.1:1)*pi
x=
Columns 1 through 7
0 0.3142 0.6283 0.9425 1.2566 1.5708 1.8850
Columns 8 through 11
2.1991 2.5133 2.8274 3.1416
```

+) Tạo mảng gồm các phần tử của x bằng hàm *linspace*. Cú pháp của hàm này như sau:

**linspace**(giá trị phần tử đầu, giá trị phần tử cuối, số các phần tử)

ví dụ

```
>> x = linspace(0,pi,11)
x=
Columns 1 through 7
0 0.3142 0.6283 0.9425 1.2566 1.5708 1.8850
Columns 8 through 11
2.1991 2.5133 2.8274 3.1416
```

Cách thứ nhất giúp ta tạo mảng mà chỉ cần vào khoảng cách giá trị giữa các phần tử (không cần biết số phần tử), còn cách thứ hai ta chỉ cần vào số phần tử của mảng (không cần biết khoảng cách giá trị giữa các phần tử).

Ngoài các mảng trên, MATLAB còn cung cấp mảng không gian theo logarithm bằng hàm

**logspace**. Cú pháp của hàm *logspace* như sau:

**logspace**(số mũ đầu, số mũ cuối, số phần tử)

ví dụ:

```
>> logspace(0,2,11)
ans=
Columns 1 through 7
1.0000 1.5849 2.5119 3.9811 6.3096 10.0000 15.8489
Columns 8 through 11
25.1189 39.8107 63.0957 100.0000
```

Tạo mảng, giá trị bắt đầu tại  $10^0$ , giá trị cuối là  $10^0$ , chứa 11 giá trị

Các mảng trên là các mảng mà các phần tử của nó được tạo lên theo một quy luật nhất định. Nhưng đôi khi mảng được yêu cầu, nó không thuận tiện tạo các phần tử bằng các phương pháp trên, không có một mẫu chuẩn nào để tạo các mảng này. Tuy nhiên ta có thể tạo mảng bằng cách vào nhiều phần tử cùng một lúc

Ví dụ

```
>> a = 1:5,b = 1:2:9
a=
```

```

1 2 3 4 5
b=
1 3 5 7 9

```

```
>> c = [a b]
```

```
1 2 3 4 5 1 3 5 7 9
```

Ở ví dụ trên ta đã tạo hai mảng thành phần là a và b sau đó tạo mảng c bằng cách ghép hai mảng a và b.

Ta cũng có thể tạo mảng như sau:

```
>> d=[a(1:2:5) 1 0 1]
```

```
d=
```

```
1 3 5 1 0 1
```

a là mảng gồm các phần tử [1 3 5], mảng d là mảng gồm các phần tử của a và ghép thêm các phần tử [1 0 1]

Tóm lại ta có bảng cấu trúc các mảng cơ bản:

<code>x=[ 2 2*pi sqrt(2) 2-3j ]</code>	Tạo vector hàng x chứa các phần tử đặc biệt.
<code>x= first : last</code>	Tạo vector hàng x bắt đầu tại first, phần tử sau bằng phần tử trước cộng với 1, kết thúc là phần tử có giá trị bằng hoặc nhỏ hơn last .
<code>x= first : increment : last</code>	Tạo vector hàng x bắt đầu tại fist, giá trị cộng là increment, kết thúc là phần tử có giá trị bằng hoặc nhỏ hơn last.
<code>x= linspace(fist, last, n)</code>	Tạo vector hàng x bắt đầu tại first, kết thúc là last, có n phần tử.
<code>x= logspace(first, last, n)</code>	Tạo vector hàng không gian logarithm x bắt đầu tại $10^{\text{first}}$ , kết thúc tại $10^{\text{last}}$ , có n phần tử.

## 6.4 Vector hàng và vector cột

Trong các ví dụ trước, mảng chứa một hàng và nhiều cột, người ta thường gọi là vector hàng. Ngoài ra ta còn có mảng là vector cột, tức là mảng có một cột và nhiều hàng, trong trường hợp này tất cả mọi thao tác và tính toán đối với mảng như ở trên là không thay đổi.

Từ các hàm tạo mảng minh họa ở phần trước (tất cả đều tạo vector hàng), có nhiều cách để tạo vector cột. Một cách trực tiếp để tạo vector cột là vào từng phần tử của mảng như ví dụ sau:

```
>> c = [1;2;3;4;5]
```

```
c=
```

```
1
2
3
4
5
```

Khác với trước là ta dùng dấu cách hay dấu phẩy để phân cách giữa hai cột của vector hàng. Còn ở ví dụ này ta dùng dấu chấm phẩy để phân cách giữa hai hàng của vector cột.

Một cách khác để tạo các vector cột là dùng các hàm *linspace*, *logspace*, hay từ các vector hàng, sau đó dùng phương pháp chuyển vị. MATLAB dùng toán tử chuyển vị là ( ' ) để chuyển từ vector hàng thành vector cột và ngược lại.

Ví dụ tạo một vector **a** và vector **b** là chuyển vị của vector **a**, vector **c** là chuyển vị của vector **b**:

```
>> a= 1:5
a=
 1  2  3  4  5
>> b= a'
b=
 1
 2
 3
 4
 5
>> c= b'
c=
 1  2  3  4  5
```

Ngoài ra MATLAB còn sử dụng toán tử chuyển vị với dấu chấm đằng trước ( .' ) ( toán tử chuyển vị chấm). Toán tử này chỉ khác với toán tử chuyển vị ( ' ) khi các phần tử của mảng là số phức, tức là từ một vector nguồn với các phần tử là số phức, toán tử ( ' ) tạo ra vector phức liên hợp chuyển vị, còn toán tử ( .' ) chỉ tạo ra vector chuyển vị.

Ví dụ sau đây sẽ làm rõ điều trên:

```
>> c = a.' % Tạo vector c từ vector a ở trên bằng toán tử chuyển vị chấm
c=
 1
 2
 3
 4
 5
>> d = a + i*a % Tạo vector số phức d từ vector a
d=
Columns 1 through 4
1.0000+1.0000i 2.0000+2.0000i 3.0000+3.0000i 4.0000+4.0000i
Columns 5
5.0000+5.0000i
>> e = d.' % Tạo vector e từ vector d bằng toán tử chuyển vị chấm ( .' )
e=
 1.0000 + 1.0000i
 2.0000 + 2.0000i
 3.0000 + 3.0000i
 4.0000 + 4.0000i
 5.0000 + 5.0000i
>> f = d' % Tạo ra vector f từ vector d bằng toán tử chuyển vị ( ' )
f=
 1.0000 - 1.0000i
 2.0000 - 2.0000i
```

```
3.0000 - 3.0000i
4.0000 - 4.0000i
5.0000 - 5.0000i
```

ở trên ta chỉ xét đến mảng có một hàng hay một cột bây giờ ta xét trường hợp có nhiều hàng và nhiều cột, nó còn được gọi là ma trận. Ví dụ sau đây là ma trận **g** có hai hàng và bốn cột:

```
>> g = [1 2 3 4;5 6 7 8]
g=
     1     2     3     4
     5     6     7     8
```

Trong ví dụ này ta dùng dấu cách để vào các phần tử trong hàng và dấu chấm phẩy ( ; ) để tạo hai hàng; ngoài ra ta cũng có thể tạo ma trận như sau:

```
>> g = [1 2 3 4
5 6 7 8
9 10 11 12]
g=
     1     2     3     4
     5     6     7     8
     9    10    11    12
```

**Chú ý:** Khi nhập vào ma trận thì giữa các hàng số phần tử phải bằng nhau nếu không chương trình sẽ bị báo lỗi như ví dụ sau:

```
>> h = [1 2 3;4 5 6 7]
Numbers of elements in each row must be the same
```

#### **+) Phép toán giữa mảng với số đơn.**

Trong ví dụ trước chúng ta đã tạo mảng **x** bằng cách nhân các phần tử của một mảng với . Các phép toán đơn giản khác giữa mảng với số đơn là phép cộng, phép trừ, phép nhân, và phép chia của mảng cho số đó bằng cách thực hiện phép toán đối với từng phần tử của mảng.

Ví dụ:

```
>> g = [1 2 3 4; 5 6 7 8; 9 10 11 12];
>> -2 % Trừ các phần tử của mảng g đi 2
ans=
    -1     0     1     2
     3     4     5     6
     7     8     9    10
>> 2*g - 1 % Nhân tất cả các phần tử của mảng g với 2 sau đó trừ đi 1
ans=
     1     3     5     7
     9    11    13    15
    17    19    21    23
```

+) Phép toán giữa mảng với mảng

Thuật toán thực hiện phép toán giữa các mảng không phải đơn giản như trên mà nó còn bị ràng buộc bởi các điều kiện khác như đối với hai mảng kích cỡ như nhau thì ta có các phép toán sau: phép cộng, phép trừ, phép nhân, chia tương ứng giữa các phần tử của hai mảng.

Ví dụ :

```
>> g          % Gọi lại mảng g
g=
     1     2     3     4
     5     6     7     8
     9    10    11    12
>> h = [1 1 1 1; 2 2 2 2; 3 3 3 3] % Tạo một mảng mới h.
h=
     1     1     1     1
     2     2     2     2
     3     3     3     3
>> h + g      % Cộng hai ma trận g và h ( cộng tương ứng từng phần tử của h với g)
ans=
     2     3     4     5
     7     8     9    10
    12    13    14    15
>> ans - h    % Lấy kết quả trừ đi mảng h, ta được lại mảng g.
ans=
     1     2     3     4
     5     6     7     8
     9    10    11    12
>> 2*g - h    % Nhân ma trận g với 2 sau đó lấy kết quả trừ đi ma trận h.
ans=
     1     3     5     7
     8    10    12    14
    15    17    19    21
>> g.*h       % Nhân tương ứng các phần tử của mảng g với các phần tử của mảng h
ans=
     1     2     3     4
    10    12    14    16
    27    30    33    36
```

ở ví dụ trên ta đã dùng toán tử chấm\_nhân ( .\* ), ngoài ra MATLAB còn dùng toán tử chấm\_chia ( ./ hoặc \. ) để chia tương ứng các phần tử của hai mảng như ví dụ dưới đây:

```
>> g./h       % Chia phải tương ứng các phần tử của mảng g với các phần tử của mảng h
ans=
    1.0000    2.0000    3.0000    4.0000
    2.5000    3.0000    3.5000    4.0000
    3.0000    3.3333    3.6667    4.0000
>> h.\g       % Chia trái tương ứng các phần tử của mảng g với các phần tử của mảng h
ans=
    1.0000    2.0000    3.0000    4.0000
    2.5000    3.0000    3.5000    4.0000
```



```
3.0000  3.3333  3.6667  4.0000
```

Chú ý ta chỉ có thể dùng phép nhân\_chấm hay phép chia\_chấm đối với các mảng **g** và **h** mà không thể dùng phép nhân ( \* ) hay phép chia ( / hoặc \ ) vì đối với các phép toán này yêu cầu số cột và số hàng của hai ma trận phải tương thích.

ví dụ:

```
>> g*h
??? Error using ==> *
    Inner matrix dimensions must agree.
>> g/h
Warning: Rank deficient, rank = 1 tol = 503291e-15.
ans=
    0    0    0.8333
    0    0    2.1667
    0    0    3.5000
>> h/g
Warning: Rank deficient, rank = 2 tol = 1.8757e-14.
ans=
 -0.1250    0    0.1250
 -0.2500    0    0.2500
 -0.3750    0    0.3750
```

Phép chia ma trận đã ra kết quả mà không cần thiết phải cùng kích cỡ như ma trận **g** và ma trận **h**. Về các phép toán đối với ma trận chúng ta sẽ nói đến sau

+) Mảng với lũy thừa.

MATLAB dùng toán tử ( .^ ) để định nghĩa lũy thừa của mảng.

Ví dụ ta có hai mảng **g** và **h** như ở trên, ta có thể tạo các mảng mới bằng toán tử ( .^ ) như sau:

```
>> g.^2    % Các phần tử của g được lũy thừa với số mũ là 2.

ans=
    1    4    9    16
   25   36   49   64
   81  100  121  144
>> g.^-1    % Các phần tử của g được lũy thừa với số mũ là -1.

ans=
    1    0.5    0.33333    0.25
    0.2  0.16667    0.14286    0.125
  0.11111    0.1    0.090909    0.083333
>> 2.^g    % Các phần tử của g là số mũ của 2.

ans=
    2    4    8    16
   25   36   49   64
  729 1000 1331 1728
```

>>  $g.^{(h-1)}$  % Các phần tử của  $g$  được lũy thừa với số mũ là tương ứng là các phần tử của  $h$  trừ đi 1.

ans=

```

1     1     1     1
5     6     7     8
81    100   121   144

```

Sau đây là bảng một số phép toán cơ bản của mảng:  
**Các phép toán đối với các phần tử của mảng**

Dữ liệu minh họa:	$a = [a_1 \ a_2 \ \dots \ a_n]$ , $b = [b_1 \ b_2 \ \dots \ b_n]$ , $c$ là số vô hướng
Cộng với số đơn	$a+c = [a_1+c \ a_2+c \ \dots \ a_n+c]$
Nhân với số đơn	$a*c = [a_1*c \ a_2*c \ \dots \ a_n*c]$
Cộng mảng	$a+b = [a_1+b_1 \ a_2+b_2 \ \dots \ a_n+b_n]$
Nhân mảng	$a.*b = [a_1.*b_1 \ a_2.*b_2 \ \dots \ a_n.*b_n]$
Chia phải mảng	$a./b = [a_1/b_1 \ a_2/b_2 \ \dots \ a_n/b_n]$
Chia trái mảng	$a.\backslash b = [a_1\backslash b_1 \ a_2\backslash b_2 \ \dots \ a_n\backslash b_n]$
Lũy thừa mảng	$a.^c = [a_1.^c \ a_2.^c \ \dots \ a_n.^c]$ $c.^a = [c.^{a_1} \ c.^{a_2} \ \dots \ c.^{a_n}]$ $a.^b = [a_1.^{b_1} \ a_2.^{b_2} \ \dots \ a_n.^{b_n}]$

### 6.5 Mảng có các phần tử là 0 hoặc 1.

Bởi vì có những ứng dụng chung của chúng mà MATLAB cung cấp những hàm để tạo những mảng mà các phần tử của chúng là 0 hoặc 1.

Ví dụ:

>> ones(3) % Tạo mảng 3 hàng, 3 cột với các phần tử là 1.

ans=

```

1     1     1
1     1     1
1     1     1

```

>> zeros(2,5) % Tạo mảng 2 hàng, 5 cột với các phần tử là 0.

ans=

```

0     0     0     0     0
0     0     0     0     0

```

Tạo mảng có các phần tử là 1, kích cỡ bằng mảng  $g$  đã biết.

>> size(g) % Hàm trả về kích cỡ của mảng  $g$ .

ans=

```

3     4

```

>> ones(size(g))

ans=

```

1     1     1     1
1     1     1     1
1     1     1     1

```

Khi gọi hàm *ones(n)*, *zeros(n)* với một thông số *n* thì MATLAB sẽ tạo mảng vuông với số hàng và số cột là *n*. Khi gọi hàm với hai thông số *ones(r,c)*, *zeros(r,c)* thì *r* là chỉ số hàng, *c* là chỉ số cột.

## 6.6 Thao tác đối với mảng

Từ các mảng và các ma trận cơ bản của MATLAB, có nhiều cách để thao tác đối với chúng. MATLAB cung cấp những cách tiện ích để chèn vào, lấy ra, sắp xếp lại những bộ phận tử con của chúng bằng các chỉ số của các phần tử. Ví dụ dưới đây sẽ minh họa những đặc điểm thao tác đối với mảng và ma trận ở trên:

```
>> A = [1 2 3; 4 5 6; 7 8 9]
A=
  1  2  3
  4  5  6
  7  8  9
```

```
>> A(3,3) = 0 % Gán phần tử hàng thứ 3, cột thứ 3 bằng 0.
  1  2  3
  4  5  6
  7  8  0
```

```
>> A(2,6) = 1 % Gán phần tử hàng thứ 2, cột thứ 6 bằng 1.
A=
  1  2  3  0  0  0
  4  5  6  0  0  1
  7  8  0  0  0  0
```

ở đây ma trận A không có 6 cột, kích cỡ của ma trận A phải tăng lên cho phù hợp, các phần tử tăng thêm được điền bằng các con số không.

```
>> A(:,4) = 4 % Gán tất cả các phần tử thuộc cột thứ 4 bằng 4.
A=
  1  2  3  4  0  0
  4  5  6  4  0  1
  7  8  0  4  0  0
```

ở trên ta dùng dấu hai chấm ( : ) để chỉ tất cả các hàng.

```
>> A = [1 2 3; 4 5 6; 7 8 9]; % Gán lại các giá trị của ma trận A.
>> B = A(3:-1:1,1:3) % Tạo ma trận B bằng cách đảo ngược các hàng của ma trận A.
```

```
B=
  7  8  9
  4  5  6
  1  2  3
```

```
>> B = A(3:-1:1,:) % Cũng tạo ma trận B như trên
% nhưng ở đây ta dùng ( : ) để chỉ tất cả các cột.
```

```
B=
  7  8  9
  4  5  6
```

```

    1  2  3
>> C = [ A B(:,[1 3])] % Tạo ma trận C bằng cách ghép ma trận A và
                                % cột thứ nhất, thứ ba của ma trận B vào bên phải ma
trận A.

```

```

C=
    1  2  3  7  9
    4  5  6  4  6
    7  8  9  1  3

```

```
>> C = [1 3]
```

```
C=
```

```
    1  3
```

```
>> B = A(C,C) % Dùng ma trận C làm chỉ số để tạo ma trận B Từ ma trận A.
```

```
B=
```

```
    1  3
```

```
    7  9
```

```
>> B = A(:)
```

```
% Tạo ma trận cột B từ ma trận A.
```

```
B=
```

```
    1
```

```
    4
```

```
    7
```

```
    2
```

```
    5
```

```
    8
```

```
    3
```

```
    6
```

```
    9
```

```
>> B = B.'
```

```
% Chuyển ma trận B thành ma trận hàng bằng toán tử chuyển vị
```

```
chấm.
```

```
B=
```

```
    1  4  7  2  5  8  3  6  9
```

```
>> B = A;
```

```
>> B(:,2) = []
```

```
% Loại bỏ cột thứ hai của ma trận B.
```

```
B=
```

```
    1  3
```

```
    4  6
```

```
    7  9
```

Khi ta gán cột thứ hai của ma trận B cho ma trận rỗng ([]) thì nó sẽ bị xoá, ma trận còn lại sẽ rút bỏ đi hàng thứ hai.

```
>> B = B.'
```

```
B=
```

```
    1  4  7
```

```
    3  6  9
```

```
>> B(2,:) = []
```

```
B=
```

```
    1  4  7
```

```
>> A(2,:) = B
```

```
% Thay hàng thứ hai của ma trận A bằng ma trận B.
```

```
A=
```

```

1 2 3
1 4 7
7 8 9
>> B = A(:, [2 2 2 2])
B=
2 2 2 2
4 4 4 4
8 8 8 8

```

Tạo ma trận B bằng cách tạo bốn cột giống cột thứ hai của ma trận A, số hàng vẫn giữ nguyên bằng số hàng của ma trận A.

```

>> A(2,2) = []
??? Indexed empty matrix assignment is not allowed.

```

ở đây MATLAB không cho phép xoá đi một phần tử của ma trận mà phải xoá đi một cột hoặc một hàng.

```

>> B = A(4,:)
??? Index exceeds matrix dimension.

```

Ví dụ trên ma trận A không có bốn hàng, nên MATLAB thông báo như trên.

```

>> B(1:2,:) = A
??? In an assignment A(matrix, :) = B, the number of columns in A and B must be the same.

```

MATLAB chỉ ra rằng bạn không thể gán một ma trận vào trong một ma trận khác mà khác nhau về kích cỡ.

```

>> B = [1 4 7];
>> B(3:4,:) = A(2:3,:)
B=
1 4 7
0 0 0
1 4 7
7 8 9

```

Nhưng ta có thể gán hai hàng của ma trận A cho hai hàng của ma trận B, khi ma trận A và ma trận B có cùng số cột. Ma trận B chỉ có một hàng nên khi thêm hàng thứ ba và hàng thứ tư thì hàng thứ hai của ma trận B được mặc định cho thêm các phần tử 0 vào.

```

>> G(1:6) = A(:,2:3)
G=
2 4 8 3 7 9

```

Từ phần tử thứ nhất đến phần tử thứ sáu của ma trận G được gán bằng cột thứ hai và cột thứ ba của ma trận A.

Đôi khi để tiện lợi hơn ta chỉ dùng chỉ số đơn để truy nhập đến các phần tử của mảng. Khi chỉ số đơn được dùng trong MATLAB thì thứ tự các phần tử của mảng được tính bắt đầu từ phần tử đầu tiên của cột, tính hết cột thì tính đến cột tiếp theo..

Ví dụ:

```
>> D = [1 2 3 4; 5 6 7 8; 9 10 11 12]
D=
     1     2     3     4
     5     6     7     8
     9    10    11    12
>> D(2)      % Phần tử thứ hai của mảng.
ans=
     5
>> D(5)      % Phần tử thứ năm của mảng ( cột 2, hàng 2 ).
ans=
     6
>> D(end)    % Phần tử cuối cùng của mảng.
ans=
    12
>> D(4:7)    % Từ phần tử thứ tư đến phần tử thứ bảy của ma trận.
ans=
     2     6    10     3
```

Ngoài trường hợp dùng địa chỉ dựa trên bảng chỉ số, chúng ta còn có thể dùng địa chỉ dựa trên mảng logic\_là kết quả từ các phép toán logic. Nếu kích cỡ của mảng logic cân bằng với mảng tạo ra nó thì đó chính là địa chỉ của mảng. Trong trường hợp này thì phần tử True (1) được giữ lại và phần tử False (0) bị bỏ đi

Ví dụ:

```
>> x = -3:3 % Tạo mảng dữ liệu.
x=
    -3    -2    -1     0     1     2     3
>> abs(x)>1
ans=
     1     1     0     0     0     1     1
```

Trả về một mảng logic với giá trị một tại những phần tử có trị tuyệt đối lớn hơn một.

```
>> y = x(abs(x)>1)
y=
    -3    -2     2     3
```

Tạo mảng y bằng cách lấy những phần tử của x mà có trị tuyệt đối lớn hơn một.

```
>> y = x([1 1 0 0 0 1 1])
??? Index into matrix is negative or zero. See release notes on
changes to logical indices
```

Câu lệnh bị lỗi mặc dù `abs(x)>1` và `[1 1 0 0 0 1 1]` cùng là vector như nhau. Trong trường hợp này, `[1 1 0 0 0 1 1]` là một mảng số, không phải là mảng logic. Vì vậy MATLAB cố đánh địa chỉ các phần tử có số chỉ số trong mảng `[1 1 0 0 0 1 1]` và câu lệnh bị lỗi vì

không có phần tử 0. Tuy nhiên MATLAB cung cấp hàm *logical* để chuyển đổi từ mảng số sang mảng logic

```
>> y = x(logical([1 1 0 0 0 1 1]))
```

```
y=
   -3   -2    2    3
```

mảng logic làm việc với ma trận cũng như là đối với vector:

```
>> B = [5 -3; 2 -4]
```

```
B=
    5   -3
    2   -4
```

```
>> x = abs(B)>2
```

```
x=
    1    1
    0    0
```

```
>> y = B(x)
```

```
    5
   -3
    4
```

Tuy nhiên kết quả được chuyển thành vector cột vì không cách nào để định nghĩa ma trận chỉ có ba phần tử. Địa chỉ của mảng  $A(r, c)$ . Địa chỉ một mảng con trong mảng A, định nghĩa bằng các chỉ số vector của hàng thiết kế trong r, chỉ số vector của cột thiết kế trong c.  $A(r, :)$ . Địa chỉ một mảng con trong mảng A, định nghĩa bằng các chỉ số vector của hàng thiết kế trong r, và tất cả các cột của A.  $A(:, c)$ . Địa chỉ một mảng con trong mảng A, định nghĩa bằng tất cả các hàng của A, chỉ số vector của cột được thiết kế trong c.  $A(:, :)$ . Địa chỉ tất cả các phần tử của A như một vector cột, bằng cách ghép thứ tự các cột của vector A.  $A(i, :)$  Địa chỉ một mảng con trong mảng A, định nghĩa bằng các chỉ số vector đơn được thiết kế trong i, với giả sử A là vector cột.  $A(x)$ . Địa chỉ một mảng con trong mảng A, định nghĩa bởi mảng logic x. x phải cùng kích cỡ với A.

## 6.7 Tìm kiếm mảng con

Nhiều khi chúng ta muốn biết các chỉ số hay danh sách các chỉ số của những phần tử của một mảng mà nó thoả mãn một biểu thức quan hệ, trong MATLAB để thực hiện việc đó ta sử dụng hàm *find*, hàm này trả về danh sách con chỉ số tại những phần tử mà biểu thức quan hệ của chúng là đúng:

```
>> x = -3:3
```

```
x=
   -3   -2   -1    0    1    2    3
```

```
>> k = find(abs(x)>1)
```

```
k=
    1    2    6    7
```

tìm những chỉ số tại những vị trí mà tại đó  $abs(x)>1$

```
y = x(k)
```

```
y=
   -3   -2    2    3
```

Tạo mảng y, dùng các chỉ số trong mảng k.

Hàm *find* cũng có thể sử dụng trong ma trận:

```
>> A = [1 2 3; 4 5 6; 7 8 9]
```

```
A=
```

```
1 2 3
4 5 6
7 8 9
```

```
>> [i,j] = find(A>5)
```

```
i=
```

```
3
3
2
3
```

```
j=
```

```
1
2
3
3
```

ở đây i là chỉ số hàng, còn j là chỉ số cột; giữa i và j có mối quan hệ tương ứng để chỉ những vị trí mà tại đó biểu thức quan hệ là đúng.

**Chú ý:** khi MATLAB trả lại hai hoặc nhiều biến, chúng được đặt trong dấu ngoặc vuông, và được đặt bên trái dấu bằng. Cú pháp này khác với cú pháp thao tác đối với mảng ở trên, khi mà [i,j] được đặt bên phải dấu bằng, và nó xây dựng lên một mảng mà j được kết nối vào bên phải dấu bằng.

Bảng dưới đây tóm tắt dạng lệnh của phần tìm kiếm mảng:

### Tìm kiếm mảng

<code>i = find(x)</code>	Trả lại các chỉ số của mảng x nơi mà các phần tử của nó khác không
<code>[ r, c ] = find(x)</code>	Trả lại chỉ số hàng và chỉ số cột của mảng x nơi mà các phần tử của nó khác không.

## 6.8 So sánh mảng

Chúng ta có thể dùng hàm *isequal* so sánh hai mảng. Thí dụ:

```
>> A = [1 2 3; 4 5 6; 7 8 9]□
```

```
A=
```

```
1 4 7
2 5 8
3 6 9
```

```
>> B = A.*(-1).^A
```

```
B=
```

```
-1 4 -7
2 -5 8
-3 6 -9
```

```
>> C = 1:9 % Tạo mảng có cùng giá trị với A nhng có khuôn dạng khác.
```

```
1 2 3 4 5 6 7 8 9
```

```
>> isequal(A,C)
```



```
ans=
  0
>> isequal(A,B)
ans=
  0
>> isequal(A,A)
ans=
  1
>> isequal(C,C□)
ans=
  0
```

Hàm *isequal* trả lại giá trị logic là đúng (1) khi hai mảng có cùng kích cỡ, các phần tử giống nhau. Ngoài ra nó trả lại giá trị là sai (0).

Thêm vào đó, hàm *ismember* chỉ ra các phần tử giống nhau giữa hai mảng:

```
>> ismember(A,B)      % Kết quả trả về là vector cột.
ans=
  0
  1
  0
  1
  0
  1
  0
  1
  0
  1
  0
>> ismember(A,B)
ans=
  1
  1
  1
  1
  1
  1
  1
  1
  1
  1
```

*ismember* trả lại giá trị đúng cho những chỉ số ở trong A mà phần tử này cũng có ở trong đối số thứ hai. Hai đối số không cần có cùng kích cỡ.

```
>> x = 0:2:20      % mảng với 11 phần tử.
x=
  0  2  4  6  8 10 12 14 16 18 20
>> ismember(x,A)
ans=
  0  1  1  1  1  0  0  0  0  0  0
đây là mảng có cùng kích cỡ với x, với 1 tại các phần tử chung.
```

```
>> ismember(x,A)
ans=
 0
 1
 0
 1
 0
 1
 0
 1
 0
```

Đây là mảng có số phần tử bằng số phần tử của A, với 1 tại các phần tử chung. Vì vậy *ismember* so sánh đối số thứ nhất của nó với đối số thứ hai và trả lại một vector có cùng số phần tử với đối số thứ nhất.

Những hàm tạo khác trong thư viện MATLAB:

```
>> union(A,B) % Tất cả các phần tử có trong hai mảng.
```

```
ans=
-9
-7
-5
-3
-1
 1
 2
 3
 4
 5
 6
 7
 8
 9
```

```
>> intersect(A,B) % Phần tử chung của hai mảng.
```

```
ans=
 2
 4
 6
 8
```

```
>> setdiff(A,B) % Các phần tử có trong A nhưng không có trong B.
```

```
ans=
 1
 3
 5
 7
 9
```

```
>> setxor(A,B) % Các phần tử không thuộc phần chung giữa A và B.
```

```
ans=
-9
-7
```

-5  
-3  
-1  
1  
3  
5  
7  
9

Những hàm này được tổng kết lại trong bảng dưới đây:  
So sánh mảng

<code>isequal(A, B)</code>	Đúng nếu A và B giống nhau.
<code>ismember(A, B)</code>	Đúng khi phần tử của A cũng là phần tử của B.
<code>intersect(A, B)</code>	Các phần tử chung giữa A và B.
<code>setdiff(A, B)</code>	Các phần tử có trong A mà không có trong B.
<code>setxor(A, B)</code>	Các phần tử không thuộc phần chung giữa A và B.
<code>union(A, B)</code>	Tất cả các phần tử có trong A và B.

### 6.9 Kích cỡ của mảng

ở phần trước chúng ta đã biết lệnh **who** cung cấp tên biến do người dùng định nghĩa. Trong trường hợp của mảng, nó còn rất quan trọng khi biết kích cỡ của mảng. Trong MATLAB, lệnh **whos** cung cấp những thông tin này:

```
>> whos
Name      size      Bytes Class
A         3x3       72 double array
B         1x3       24 double array
ans       1x4       32 double array (logical)
Grand total is 16 elements using 128 bytes
```

Thêm vào đó để đánh số và kích cỡ của biến, **whos** hiển thị tổng số bytes đã chiếm, và class của các biến. Ví dụ, ở thông tin đề cập trên, ans là mảng logic

Trong những trường hợp mà kích cỡ của ma trận hoặc của vector không được biết nhưng nó cần thiết cho một số các thao tác, MATLAB cung cấp hai hàm ứng dụng là **size** và **length** :

```
>> A = [1 2 3 4; 5 6 7 8];
>> s = size(A)
s=
 2  4
```

Với một thông số ra, hàm **size** trả lại một vector hàng trong đó có hai phần tử, phần tử thứ nhất là chỉ số hàng, còn phần tử thứ hai chỉ số cột.

```
>> [r,c] = size(A)
r=
 2
c=
```

4

Với hai thông số đã ra, hàm **size** trả lại số hàng ở trong biến thứ nhất, và số cột ở trong biến thứ hai.

```
>> r = size(A,1)
```

```
r =
```

2

```
>> c = size(A,2)
```

Gọi hai thông số, hàm **size** chỉ trả về số cột hoặc số hàng.

```
>> length(A)
```

```
ans =
```

4

Trả về giá trị số hàng hoặc số cột, giá trị nào lớn hơn được trả về.

```
>> B = pi:0.01:2*pi;
```

```
>> size(B)
```

```
ans =
```

1 315

Cho biết rằng B là vector hàng, và

```
>> length(B)
```

```
ans =
```

315

trả lại độ dài của vector.

```
>> size([ ])
```

chỉ ra rằng ma trận rỗng không có kích cỡ.

Những khái niệm này được tổng kết trong bảng dưới đây:

### Kích cỡ của mảng

whos	Hiển thị các biến, mà tồn tại trong không gian làm việc và kích cỡ của chúng.
s = size(A)	Trả lại vector hàng s, mà phần tử thứ nhất là số hàng của A, phần tử thứ hai là số cột của A.
[ r, c ] = size(A)	Trả lại hai số vô hướng r, c chứa số hàng và số cột của A.
r = size(A, 1)	Trả lại số hàng của A trong biến r.
c = size(A, 2)	Trả lại số cột của A trong biến c.
n = length(A)	Trả lại max(size(A)) trong biến n khi A không rỗng.

### 6.10 Mảng nhiều chiều

Đối với các MATLAB versions trước 5.0, mảng chỉ có thể có một hoặc hai chiều. Từ MATLAB 5.0 trở lên thì số chiều của mảng đã tăng lên. Ví dụ:

```
>> a = [1 0; 0 1]
```

```
a =
```

1 0

0 1

```

>> b = [2 2; 2 2]
b=
     2     2
     2     2
>> c = [0 3; 3 0]
c=
     0     3
     3     0
>> d = cat(3,a,b,c)
d(:,:,1)=
     1     0
     0     1
d(:,:,2)=
     2     2
     2     2
d(:,:,3)=
     0     3
     3     0
>> size(d)
ans=
     2     2     3

```

Tạo các mảng hai chiều a, b, c, sau đó ghép chúng lại với nhau thành mảng ba chiều bằng cách sử dụng hàm *cat*. Như vậy mảng d là mảng có hai hàng, hai cột, và ba trang. Mảng a tạo trang thứ nhất, b là trang thứ hai, và c là trang thứ ba. Thông số trang diễn tả chiều thứ ba của mảng, cung cấp một cách hình dung về mảng ba chiều như mảng hai chiều, các trang xếp thứ tự từ một cho đến cuối như trong một quyển sách. Đối với các mảng có số chiều cao hơn, không có tên chung, và nó cũng rất khó tưởng tượng!

Thao tác với mảng nhiều chiều cũng giống như các thủ tục đưa ra ở trên đối với mảng một chiều và hai chiều. Ngoài ra MATLAB còn cung cấp một số hàm thao tác trực tiếp đối với mảng nhiều chiều:

### Các hàm với mảng nhiều chiều

<code>s = size(A)</code>	Cho n_số chiều của A, trả về vector hàng s với n phần tử, phần tử thứ i là kích cỡ chiều thứ i của mảng A
<code>ndims(A)</code>	Số chiều của A, tương tự như hàm <code>length(size(A))</code>
<code>permute(A, order)</code>	n_số chiều, tương đương với toán tử chuyển vị chấm.
<code>ipermute(A, order)</code>	Ngược với hàm <code>permute(A, order)</code>
<code>shiftdim(A, n)</code>	Thay đổi số chiều của mảng A bằng số nguyên n.
<code>squeeze(A)</code>	Trả lại số chiều duy nhất của mảng, tương đương với trả lại số chiều lớn hơn ba.

### Ví dụ: Sự suy giảm do phân rã dùng mảng

**Vấn đề:** Phân tử polonium có chu kỳ phân rã là 140 ngày, có nghĩa là do sự phân rã mà khối lượng của polonium chỉ còn lại 1/2 so với khối lượng ban đầu sau 140 ngày. Giả sử ban đầu ta có 10 grams polonium, nó sẽ còn lại bao nhiêu sau mỗi tuần trong vòng mỗi tuần?

**Giải pháp:** Ta sử dụng phương pháp giải trong chương 2, khối lượng còn lại sau sau một khoảng thời gian là:

$$\text{khối lượng còn lại} = \text{khối lượng ban đầu} \cdot (0.5)^{\text{thời gian} / \text{chu kỳ}}$$

Để giải bài toán này, giải pháp của MATLAB là:

```
>> initial_amount = 10; % Khối lượng chất polonium ban đầu
>> half_life = 140;      % Chu kỳ phân rã
>> time = 7:7:70        % Kết thúc của các tuần
time=
    7    14    21    28    35    42    49    56    63    70
>> amount_left = initial_amount*0.5.^(time/ half_life)
```

```
amount_left=
Columns 1 through 7
    9.6594    9.3303    9.0125    8.7055    8.4090    8.1225    7.8458
Columns 8 through 10
    7.5786    7.3204    7.0711
```

Dùng toán tử mảng làm cho nó tính các giá trị một cách đơn giản hơn khi nhân nhiều giá trị của một biến. Chú ý rằng nhân chấm (.) được sử dụng vì chúng ta muốn lũy thừa 0.5 lên đối với mỗi phần tử của mảng. Những dữ liệu này có thể dễ dàng vẽ chúng trong MATLAB như hình dưới:

```
>> plot(time/7,amount_left)
>> xlabel('Week number'), ylabel('Amount of Polonium left')
```

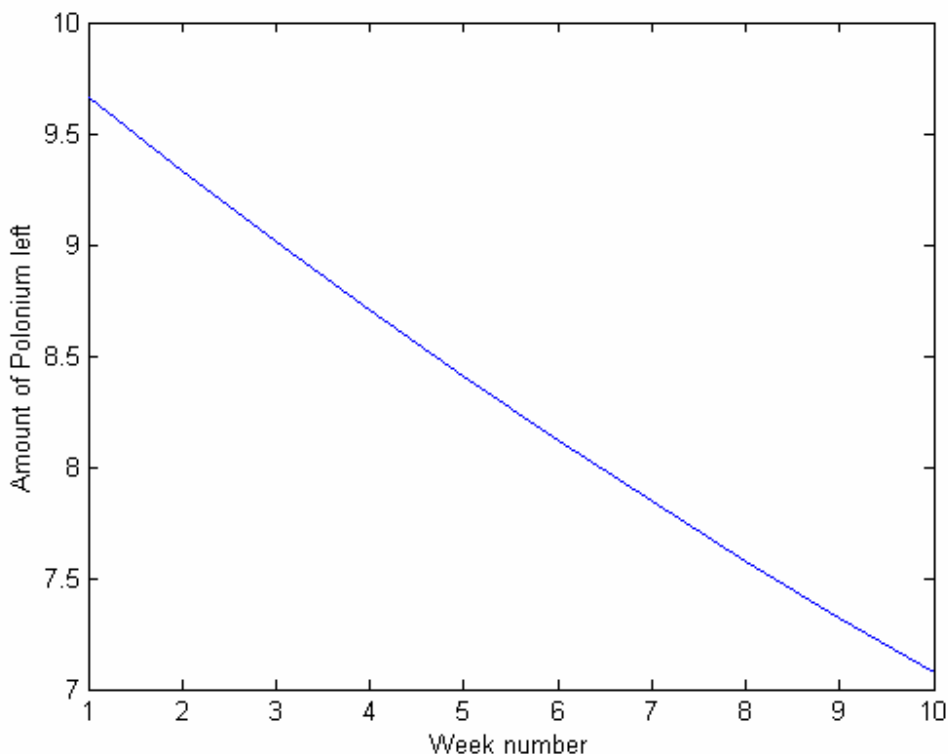

Hình 6.1

### Ví dụ: Tìm kiếm giải pháp sử dụng vectors

**Vấn đề:** Vấn đề của tuần trong trường cấp hai là tìm một số nhỏ hơn 100 mà chia hết cho 7, nhưng còn dư lại 1 khi chia cho 2, 3, 4, 5, và 6.

**Giải pháp:** Không có một giải pháp phân tích nào cho vấn đề này cả, vì vậy chúng ta phải giải bằng phương pháp tìm kiếm. Nếu bạn bắt đầu với tất cả các số là bội số của 7 và nhỏ hơn 1000, còn các số khác thì không xét đến, bạn sẽ xây dựng được một giải pháp. Trong MATLAB giải pháp được đưa ra trong script file là:

```
function pow
    % pow.m script file to solve problem of the week
    n=7:7:1000    % all multiples of 7 less than 1000
    number=length(n)    % number of potential solutions
    n(mod(n,2)~=1)=[];    % throw out non solutions by
    number=length(n)
    n(mod(n,3)~=1)=[];    % setting them equal to an empty array,
    number=length(n)
    n(mod(n,4)~=1)=[];    % the function mod computes remainders
    number=length(n)
    n(mod(n,5)~=1)=[];
    number=length(n)
    n(mod(n,6)~=1)=[];
```

Chạy script file này ta được giải pháp như ở dưới đây:

```
>> pow
number =
    142
number =
    71
number =
    24
number =
    12
number =
     2
n=
    301    721
```

### Ví dụ: Tính toán nồng độ acid dùng các phép toán với mảng

**Vấn đề:** Như một phần của quá trình sản xuất bộ phận của vật đúc tại một nhà máy tự động, bộ phận đó được nhúng trong nước để làm nguội, sau đó nhúng trong bồn đựng dung dịch acid để làm sạch. Trong toàn bộ của quá trình nồng độ acid giảm đi khi các bộ phận được lấy ra khỏi bồn acid vì khi nhúng bộ phận của vật đúc vào bồn thì một lượng nước còn bám trên vật đúc khi nhúng ở bể trước cũng vào theo và khi nhấc ra khỏi bồn một lượng acid bám theo vật. Để đảm bảo chất lượng thì nồng độ acid phải không được nhỏ hơn một lượng tối thiểu. Bạn hãy bắt đầu với nồng độ dung dịch là 90% thì nồng độ tối thiểu phải là 50%. Lượng chất lỏng thêm vào và lấy đi sau mỗi lần nhúng dao động trong khoảng từ 1% đến 10%. Hỏi bao nhiêu bộ phận có thể nhúng vào bể nước acid trước khi nồng độ của nó giảm xuống dưới mức cho phép?

**Giải pháp:** Ta sử dụng phương pháp giải đưa ra ở chương 2:

n =

Trong MATLAB, giải pháp viết trong script M\_file là:

```
function example6_2
    % script M_file example6_2
    initial_con=90;
    min_con=50;
    lost=1:10 % consider 1% to 10% in increments of 1%
    n=floor(log(initial_con/min_con)./log(1+lost/100))
    stem(lost,n)
    xlabel('Percent Lost with Each Dip')
    ylabel('Number of Dips')
    title('Acid-Water Bath Dipping Example')
```

Chạy chương trình trên ta được kết quả như sau:

```
lost =
    1  2  3  4  5  6  7  8  9  10
n =
   59 29 19 14 12 10 8 7 6 6
```

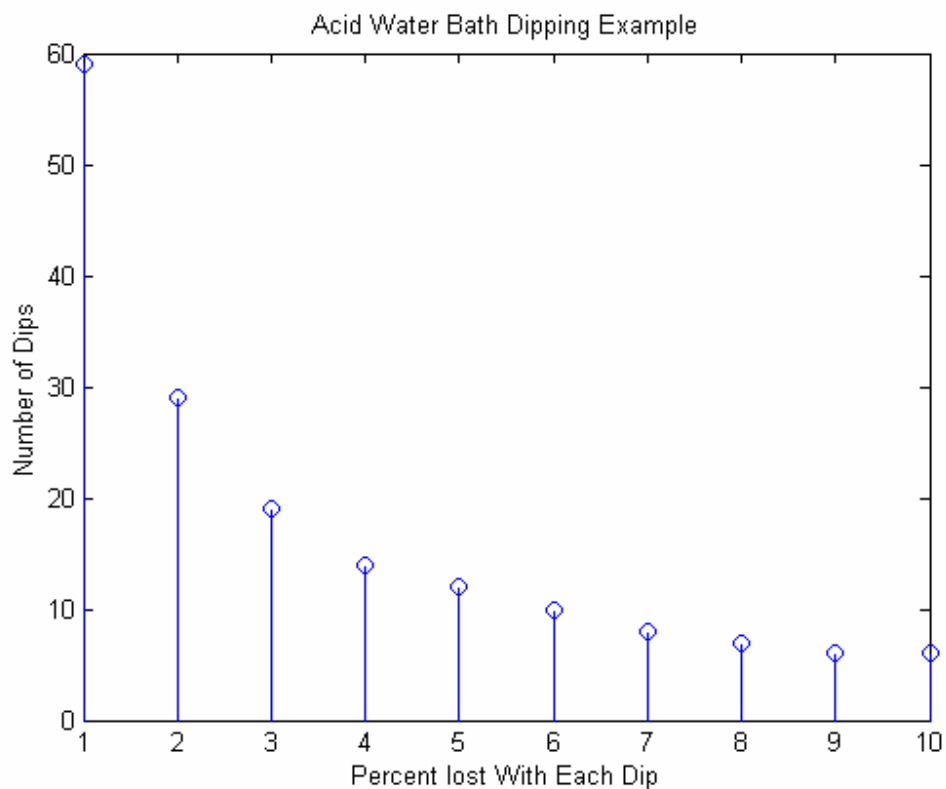

**Hình 6.2**

Chú ý ở đây yêu cầu phương pháp chia chấm vì  $\log(1 + \text{lost}/100)$  là một vector



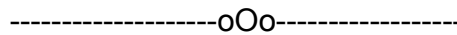

## chương 7

### các phép tính với mảng

#### 7.1 Tạo phương trình tuyến tính.

Về cơ bản, MATLAB được viết đối với những ma trận và thực hiện phép toán số học tuyến tính đơn giản mà xuất hiện trong nhiều ứng dụng. Một vấn đề chung nhất của số học tuyến tính là việc giải phương trình. Ví dụ tạo phương trình:

$$A \cdot x = b$$

Biểu tượng phép nhân toán học (.) được định nghĩa trong phép toán trên, khác với kí hiệu ta dùng đối với mảng trước kia. Trong MATLAB phép nhân ma trận này được định nghĩa bằng dấu sao (\*). Tiếp theo định nghĩa dấu bằng, ma trận tạo ra từ ma trận A và vector x bằng với vector b. Giải pháp tồn tại cho sự cân bằng đề cập ở trên là những vấn đề cơ bản của số học tuyến tính. Thêm nữa, khi lời giải không tồn tại, có rất nhiều cách gần đúng để tìm kiếm giải pháp, như phép loại trừ Gaussian, sự tìm thừa số LU, hoặc tính trực tiếp  $A^{-1} \cdot b$ . Dưới đây chúng ta sẽ đề cập đến một số cách giải quyết như trên:

Trước tiên nhập vào ma trận A và b:

```
>> A = [1 2 3; 4 5 6; 7 8 0]
```

```
A=
```

```
1 2 3
4 5 6
7 8 0
```

```
>> b = [366; 804; 315]
```

```
b=
```

```
366
804
351
```

Nếu bạn có kiến thức về số học tuyến tính, nó rất dễ để bạn kiểm tra xem định thức của ma trận trên có khác không hay không:

```
>> det(A)
```

```
ans=
```

```
27
```

Nếu nó đúng, MATLAB có thể giải phương trình theo hai cách, một cách hay được dùng hơn, một cách ít sử dụng, nhưng trực tiếp hơn, phương pháp này là chuyển thành dạng  $x=A^{-1}.b$ .

```
>> x = inv(A)*b
x=
    25.0000
    22.0000
    99.0000
```

ở đây *inv(A)* là hàm của MATLAB dùng để tính  $A^{-1}$ ; và toán tử nhân ( \* ), không có dấu chấm phía trước, đây là phép nhân ma trận. Phương pháp được dùng nhiều hơn là dùng toán tử chia ma trận trái:

```
>> x = A\b
x=
    25.0000
    22.0000
    99.0000
```

Phương trình này sử dụng phương pháp tìm thừa số LU gần đúng và đưa ra câu trả lời như là phép chia trái A cho b. Toán tử chia trái ( \ ) không có dấu chấm phía trước là một phép toán của ma trận, nó không phải là các phép toán giữa các phần tử của mảng. Phương pháp thứ hai này được sử dụng nhiều hơn do nhiều nguyên nhân, một trong những nguyên nhân đơn giản nhất là phương pháp này dùng ít phép toán hơn và tốc độ nhanh hơn. Thêm vào đó, nhìn chung phương pháp này chính xác hơn cho những bài toán lớn. Trong trường hợp khác, nếu MATLAB không tìm thấy phương pháp giải hoặc không tìm thấy phương pháp chính xác, nó sẽ hiện thông báo lỗi.

Nếu bạn nghiên cứu số học tuyến tính, bạn biết rằng khi số phương trình và số biến khác nhau, thì không thể có một phương pháp duy nhất để giải. Trong MATLAB khi gặp những hệ phương trình có số phương trình lớn hơn số biến nó dùng toán tử chia trái hoặc chia phải, tự động giảm thấp nhất những phần tử thừa  $A.x - b$ . Cách này gọi là phương pháp vuông nhỏ nhất. Ví dụ:

```
>> A = [1 2 3; 4 5 6; 7 8 0; 2 5 8] % Bốn phương trình, ba biến.
A=
     1     2     3
     4     5     6
     7     8     0
     2     5     8
>> b = [366 804 351 514]
b=
    366
    804
    351
    514
>> x = A\b % Phương pháp vuông nhỏ nhất.
x=
    247.9818
   -173.1091
    114.9273
```

```
>> res = A*x - b
res=
-119.4545
 11.9455
  0.0000
 35.8364
```

Mặt khác khi số phương trình ít hơn số biến tương tự như trường hợp không xác định, thì số nghiệm phương trình là vô tận. Đối với những nghiệm này MATLAB tính theo hai cách. Dùng toán tử chia đa ra phương pháp mà có số phần tử 0 của x là cực đại. Như một sự lựa chọn, tính  $x = \text{pinv}(A) * b$  đã ra phương pháp chiều dài hoặc tiêu chuẩn của x nhỏ hơn các phương pháp khác. Phương pháp này gọi là phương pháp tiêu chuẩn cực tiểu.

Ví dụ:

```
>> A = A\|      % Tạo ba phương trình, bốn biến.
A=
 1  4  7  2
 2  5  8  5
 3  6  0  8
>> b = b(1:3)
b=
 366
 804
 351
>> x = A\b      % phương pháp với số phần tử 0 cực đại.
x=
 0
-165.9000
 99.0000
168.3000
>> xn = pinv(A)*b % Tìm kiếm giải pháp tiêu chuẩn nhỏ nhất.
xn=
 30.8182
-168.9818
 99.0000
159.0545
>> norm(x)      % Tiêu chuẩn O_clit với các phần tử 0.
ans=
 256.2200
>> norm(xn) % Giải pháp tiêu chuẩn nhỏ nhất
ans=
 254.1731
```

## 7.2 Các hàm ma trận.

Để giải phương trình tuyến tính, MATLAB cung cấp các hàm trợ giúp sau:

### **Các hàm ma trận**

balance(A)	Cân bằng để tăng độ chính xác
------------	-------------------------------

<code>cdf2rdf(A)</code>	Chuyển từ dạng số phức chéo sang dạng số thực chéo
<code>chol(A)</code>	Tìm thừa số Cholesky
<code>cholinc(A, droptol)</code>	Thừa số Cholesky không đầy đủ
<code>cond(A)</code>	Số điều kiện ma trận
<code>condest(A)</code>	Ước lượng số điều kiện ma trận theo tiêu
<code>det(A)</code>	Định thức ma trận
<code>expm(A)</code>	Ma trận theo luật mũ
<code>expm1(A)</code>	Bổ sung M_file của expm
<code>expm2(A)</code>	Ma trận theo luật hàm mũ, dùng thứ tự Taylor
<code>funm(A, fun)</code>	Tính toán hàm ma trận chung
<code>hess(A)</code>	Mẫu Hessenberg
<code>inv(A)</code>	Ma trận chuyển vị
<code>logm(A)</code>	Ma trận logarithm
<code>lu(A)</code>	Tìm thừa số với phép khử Gaussian
<code>luinc(A, droptol)</code>	Thừa số LU không đầy đủ
<code>norm(A)</code>	Ma trận và vector tiêu chuẩn
<code>norm(A, 1)</code>	Tiêu chuẩn 1
<code>norm(A, 2)</code>	Tiêu chuẩn 2
<code>norm(A, inf)</code>	Vô cùng
<code>norm(A, p)</code>	Tiêu chuẩn P (chỉ đối với vector)
<code>norm(A, fro)</code>	Tiêu chuẩn F
<code>normest(A)</code>	Tiêu chuẩn 2 ước lượng cho ma trận lớn
<code>null(A)</code>	Khoảng rỗng
<code>orth(A)</code>	Tính trực giao
<code>poly(A)</code>	Đa thức đặc trưng
<code>polyvalm(A)</code>	Tính giá trị của ma trận
<code>qr(A)</code>	Xác định trực giao tam giác
<code>qrdelete(Q, R, j)</code>	Xoá cột từ thừa số QR
<code>qrinsert(Q, R, j, x)</code>	Chèn cột trong thừa số QR
<code>rank(A)</code>	Số của hàng hoặc cột độc lập
<code>rcond(A)</code>	Ước lượng điều kiện thuận nghịch
<code>sqrtm(A)</code>	Ma trận gốc bình phương
<code>subspace(A, B)</code>	Góc giữa hai điểm
<code>svd(A)</code>	Phân tích giá trị đơn
<code>svds(A, K)</code>	Một số các giá trị đơn
<code>trace(A)</code>	Tổng các phần tử chéo

### 7.3 Ma trận đặc biệt

MATLAB đưa ra một số các ma trận đặc biệt, trong đó một số chúng có những ứng dụng rộng rãi trong các phép toán. Nhìn chung những ma trận đó là:

```
>> a = [1 2 3; 4 5 6];
>> b = find(a>10)
b=
    [ ]
```

ở đây b là ma trận rỗng. MATLAB trả lại ma trận rỗng khi phép toán không có kết quả. Trong ví dụ trên không có phần tử nào của a lớn hơn 10. Ma trận rỗng không có kích cỡ, nhưng tên biến của chúng vẫn tồn tại trong không gian làm việc.

```
>> zeros(3)           % Ma trận không 3 hàng, 3 cột (3x3).
```

```
ans=
    0    0    0
    0    0    0
    0    0    0
```

```
>> ones(2,4)         % Ma trận một 2 hàng, 4 cột (2x4).
```

```
ans=
    1    1    1    1
    1    1    1    1
```

```
>> zeros(3) + pi
```

```
ans=
    3.1416    3.1416    3.1416
    3.1416    3.1416    3.1416
    3.1416    3.1416    3.1416
```

Ví dụ trên về tạo ma trận 3x3 với các phần tử đều là .

```
>> rand(3,1)
```

```
ans=
    0.2190
    0.0470
    0.6789
```

ma trận 3x1 gồm các phần tử là số cung cấp bởi hàm random giữa 0 và 1.

```
>> randn(2)
```

```
ans=
    1.1650    0.0751
    0.6268    0.3516
```

ma trận 2x2 của các số cung cấp bởi hàm random với giá trị trung bình là 0. Thuật toán cho hàm *rand* và *randn* có thể tìm thấy trong S.K>Park and K.W.Miller, □Random Number Generator: Good Ones Are Hard to Find, □Comm. ACM, 32, 10, Oct. 1988-1201.

```
>> eye(3)
```

```
ans=
    1    0    0
    0    1    0
    0    0    1
```

Ma trận đồng nhất 3x3

```
>> eye(3,2)
```

```
ans=
    1    0
    0    1
    0    0
```

Ma trận đồng nhất 3x2

Ngoài ra để chỉ kích cỡ của một ma trận, bạn có thể dùng hàm *size* để tạo một ma trận có kích cỡ giống như ma trận khác:

```
>> A = [1 2 3; 4 5 6];
>> ones(size(A))
ans=
    1    1    1
    1    1    1
```

ma trận một có cùng kích cỡ với ma trận A.

Các ma trận trên và các ma trận đặc biệt khác được giới thiệu trong bảng sau:

### Các ma trận đặc biệt

[ ]	Ma trận rỗng
companion	Tạo ma trận rỗng
eye	Ma trận đồng nhất
gallery	Ma trận kiểm tra nhỏ vài phần tử
hadamard	Ma trận Hadamard
hankel	Ma trận Hankel
hilb	Ma trận Hilbert
invhilb	Chuyển thành ma trận Hilbert
magic	Ma trận vuông, giá trị các phần tử bằng từ 1 đến giá trị số phần tử
ones	Ma trận 1
pascal	Ma trận tam giác Pascal
rand	Ma trận với các phần tử ngẫu nhiên từ 0 đến 1.
randn	Ma trận ngẫu nhiên thông thường với giá trị trung bình bằng 0
rosser	Ma trận kiểm tra đối xứng trục chính
toeplitz	Ma trận Toeplitz
vander	Ma trận Vandermonde
wilkinson	Ma trận kiểm tra Wilkinson
zeros	Ma trận không

### Ví dụ

**Vấn đề.** Ta có mạch điện như trong hình 7.1 được mô tả bằng phương trình điện áp nút khi nguồn đưa vào là sóng hình sin.

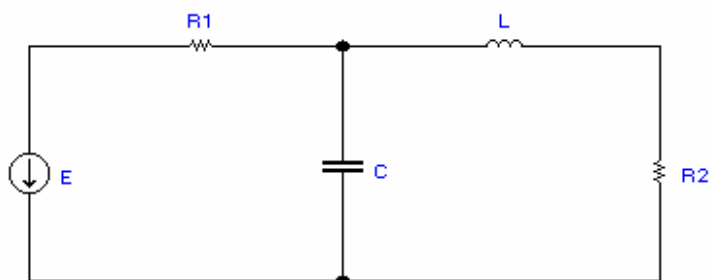

Hình 7.1

$E = 10^\circ$ ;  $R1 = 2$ ;  $L = 10j$ ;  $C =$ ;  $R2 = 10$ .

ở đây  $v_i$  là điện áp giữa nút thứ  $i$  và đất. Hỏi điện áp tại mỗi nút là bao nhiêu?

**Giải pháp:** Đây là vấn đề về phân tích pha. Phương pháp giải bài này là giải phương trình trên, và chuyển các kết quả về dạng thời gian. Trong MATLAB giải pháp sẽ là:

```
function circuit
    % circuit.m script file to solve circuit problem
    A(1,1)=1/2;      % poke in nonzero values as needed
    A(1,2)=-1/2;
    A(2,1)=-1/2;
    A(2,2)=1/2 + 0.2j + 1/10j;
    A(2,3)= -1/10j;
    A(3,2)=-1/10j;
    A(3,3)=1/10 + 1/10j;
    y=[-1 0 0]';    % right hand side vector
    v=A\y            % complex solution
    vmag=abs(v)      % solution magnitudes
    vphase=angle(v)*180/pi % solution phase in degrees
    theta=linspace(0,2*pi); % plot results in time
    v1=vmag(1)*cos(theta-vphase(1));
    v2=vmag(2)*cos(theta-vphase(2));
    v3=vmag(3)*cos(theta-vphase(3));
    thd=theta*180/pi;
    plot(thd,v1,thd,v2,thd,v3)
```

Sau khi chạy chương trình trên, kết quả sẽ là:

```
v =
-4.0000 + 6.0000i
-2.0000 + 6.0000i
 2.0000 + 4.0000i
```

```
vmag =
 7.2111
 6.3246
 4.4721
```

```
vphase =
123.6901
108.4349
 63.4349
```

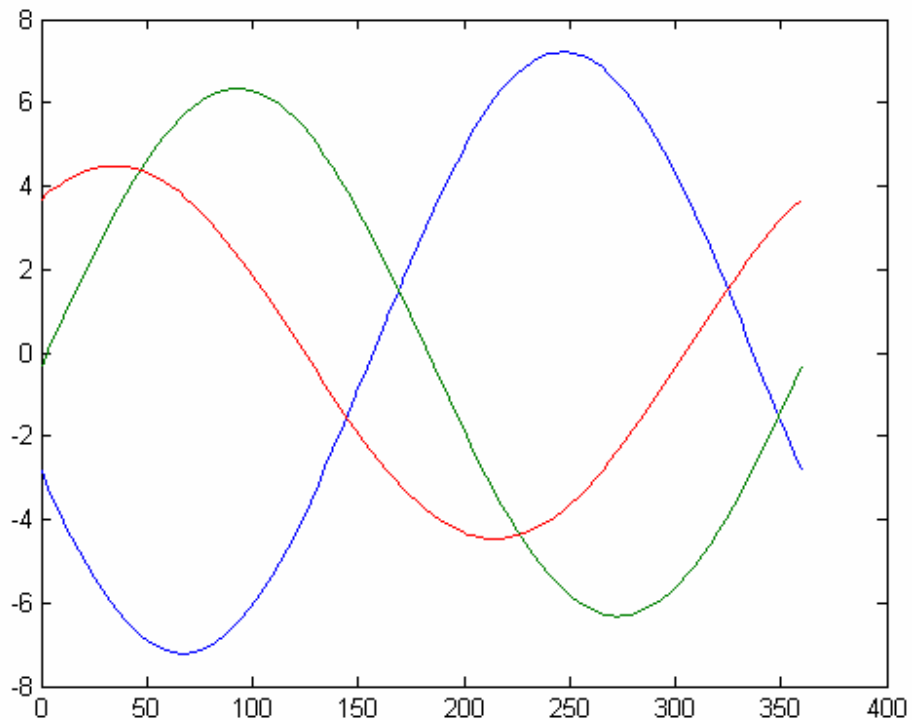

Hình 7.2

-----oOo-----

## chương 8

### các phép tính LOGIC Và QUAN Hệ

Thêm vào những toán tử truyền thống, MATLAB cung cấp toán tử logic và quan hệ. Bạn có thể quen thuộc với những phép toán này, nếu bạn đã làm quen với các ngôn ngữ lập trình khác. Mục đích của những toán tử và hàm này là để trả lời câu hỏi True/False (đúng/sai).

Đối với các số thì trong toán tử logic và quan hệ quy định các số khác không là True còn số không là False. Kết quả của phép toán logic và quan hệ đưa ra là 1 cho True, 0 cho False.

#### **8.1 Toán tử quan hệ**

Toán tử quan hệ MATLAB bao gồm tất cả các phép so sánh:



**Toán tử quan hệ**

<  
<=  
>  
>=  
==  
~=

**ý nghĩa**

nhỏ hơn  
nhỏ hơn hoặc bằng  
lớn hơn  
lớn hơn hoặc bằng  
bằng  
không bằng

Toán tử quan hệ MATLAB có thể dùng để so sánh hai mảng có cùng kích cỡ hoặc so sánh một mảng với một số đơn. Trong trường hợp thứ hai, số đơn so sánh với tất cả các phần tử của mảng, kết quả trả về giống như kích cỡ của mảng. Ví dụ:

```
>> A = 1:9, B = 9 - A
A=
 1  2  3  4  5  6  7  8  9
B=
 8  7  6  5  4  3  2  1  0
>> tf = A>4
tf=
 0  0  0  0  1  1  1  1  1
```

tìm kiếm các phần tử của A mà lớn hơn 4. Kết quả bằng 0 khi A ≤ 4, bằng 1 khi A > 4.

```
>> tf = (A==B)
tf=
 0  0  0  0  0  0  0  0  0
```

Tìm kiếm các phần tử của A mà bằng với B. Chú ý sự khác nhau giữa = và == dùng để so sánh hai biến và trả về 1 khi chúng bằng nhau, 0 khi chúng khác nhau; = dùng để gán kết quả đưa ra của toán tử cho một biến.

```
>> tf = B - (A>2)
tf=
 8  7  5  4  3  2  1  0 -1
```

Tìm các phần tử A > 2 và bị trừ bởi vector B. Ví dụ này chỉ ra rằng kết quả đưa ra của toán tử logic là một mảng số bao gồm các số không và một, chúng cũng có thể dùng trong các phép toán số học.

```
>> B = B + (B==0)*eps
B=
Columns 1 through 7
 8.0000  7.0000  6.0000  5.0000  4.0000  3.0000  2.0000
Columns 8 through 9
 1.0000  0.0000
```

Ví dụ trên đưa ra cách thay thế các phần tử của B mà trùng với không bằng số đặc biệt của MATLAB là eps, có giá trị xấp xỉ 2.2e-16. Cách thay thế này đôi khi có ích là tránh trường hợp chia cho số không như ví dụ sau:

```
>> x = (-3:3)/3
-1.0000 -0.6667 -0.3333  0  0.3333  0.6667  1.0000
>> sin(x)./x
```

Warning: Divide by zero

ans=

```
0.8415 0.9276 0.9816 NaN 0.9816 0.9276 0.8415
```

Tính toán hàm  $\sin(x)/x$  đã ra một cảnh báo vì phần tử thứ tư bằng không,  $\sin(0)/0$  không được định nghĩa, MATLAB trả lại NaN (nghĩa là không phải là một số) tại vị trí đó trong kết quả. Thử lại ví dụ trên, sau khi thay thế phần tử có giá trị bằng không bằng số eps:

```
>> x = x + (x==0)*eps;
```

```
>> sin(x)/x
```

ans=

```
0.8415 0.9276 0.9816 1.0000 0.9816 0.9276 0.8415
```

Bây giờ  $\sin(x)/x$  tại  $x = 0$  đưa ra kết quả giới hạn chính xác.

## 8.2 Toán tử Logic

Toán tử logic cung cấp một cách diễn đạt mối quan hệ phủ định hay tổ hợp. Toán tử logic MATLAB bao gồm:

**Toán tử logic**

&

|

~

**ý nghĩa**

AND

OR

NOT

Một vài ví dụ về dùng toán tử logic:

```
>> A = 1:9; B = 9 - A;
```

```
>> tf = A>4
```

tf=

```
0 0 0 0 1 1 1 1 1
```

Tìm kiếm các phần tử của A mà lớn hơn 4.

```
>> tf = ~(A>4)
```

```
1 1 1 0 0 0 0 0 0
```

phủ định của kết quả, tương đương với vị trí nào bằng không thay bằng một và ngược lại.

```
>> tf = (A>2)&(A<6)
```

tf=

```
0 0 1 1 1 0 0 0 0
```

Trả lại một tại những vị trí mà phần tử của A lớn hơn 2 và nhỏ hơn 6.

## 8.3 Các hàm logic và hàm quan hệ

Thêm vào những toán tử logic và toán tử quan hệ đề cập đến ở trên, MATLAB cung cấp các hàm logic và quan hệ khác dưới đây:

### Các hàm logic và hàm quan hệ khác

xor(x,y)	Toán tử hoặc. Trả lại giá trị 1 khi x hoặc y khác không (True), giá trị 0
----------	---

	khi cả x và cùng bằng không (False) hoặc cùng khác không (True)
any(x).	Trả lại 1 nếu bất cứ phần tử nào trong vector x khác không. Trả lại 1 cho mỗi cột trong ma trận x mà có các phần tử khác không.
all(x)	Trả lại 1 nếu tất cả các phần tử của vector x khác không. Trả lại 1 cho mỗi cột trong ma trận x mà tất cả các phần tử khác không.

MATLAB còn cung cấp rất nhiều các hàm kiểm tra cho sự tồn tại của các giá trị đặc biệt hoặc điều kiện và trả lại những kết quả là giá trị logic.

### Các hàm kiểm tra

isa(X, □name□)	True nếu X có lớp đối tượng là □name□
iscell(X)	True nếu đối số là mảng phần tử.
iscellstr(X)	True nếu đối số là mảng phần tử của các xâu.
ischar(S)	True nếu đối số là xâu kí tự.
isempty(X)	True nếu đối số là rỗng.
isequal(A, B)	True nếu A và B giống nhau.
isfield(S, □name□)	True nếu □name□ là một trường của cấu trúc S.
isfinite(X)	True khi các phần tử có hạn.
isglobal(X)	True khi đối số là biến toàn cục.
ishandle(h)	True khi đối số là sự điều khiển đối tượng hợp lý
ishold	True nếu đồ thị hiện tại giữ trạng thái ON.
isieee	True nếu máy tính thực hiện phép số học IEEE
isinf(X)	True tại những phần tử vô cùng
isletter(S)	True khi các phần tử thuộc bảng chữ cái.
islogical(X)	True khi đối số là mảng logic
ismember(A, B)	True tại những vị trí mà phần tử của A và B trùng nhau
isnan(X)	True khi các phần tử là không xác định (NaN)
isnumeric(X)	True khi đối số là mảng số
isppc	True cho Macintosh với bộ xử lý PowerPC
isprime(X)	True khi các phần tử là số nguyên tố
isreal(X)	True khi đối số không có phần ảo
isspace(S)	True khi các phần tử là kí tự trắng
issparse(A)	True nếu đối số là ma trận Sparse
isstruct(S)	True nếu đối số là một cấu trúc
isstudent	True nếu Student Edition của MATLAB
isunix	True nếu máy tính là UNIX
isvms	True nếu máy tính là VMS

-----oOo-----

Sự tiện ích của MATLAB là xử lý với các con số. Tuy nhiên chúng ta đã nhiều lần đề cập đến thao tác với văn bản (text), như khi đã nhấn và tiêu đề vào trong đồ thị. Trong MATLAB biến text được dùng đến như là chuỗi kí tự, hoặc đơn giản là các chuỗi.

### 9.1 Chuỗi kí tự

Chuỗi kí tự trong MATLAB là mảng của các giá trị ASCII mà quy ước của nó là các kí tự.

Ví dụ:

```
>> t = 'How about this character string?'
t=
How about this character string?
>> size(t)
ans=
     1     32
>> whos
Name      Size      Bytes   Class
t         1x32      64 char array
Grand total is 32 elements using 64 bytes
```

Một chuỗi kí tự, đơn giản là dạng văn bản, được đặt giữa hai dấu nháy đơn. Mỗi kí tự trong chuỗi là một phần tử của mảng, với mỗi phần tử chiếm hai bytes.

Muốn xem các mã ASCII của một chuỗi kí tự, bạn phải dùng các phép toán số học đối với chuỗi, hoặc chuyển nó sang dạng số, dùng hàm *double*. Ví dụ:

```
>> double(t)
ans=
Columns 1 through 12
72 111 119 32 97 98 111 117 116 32 116 104
Columns 12 through 24
105 115 32 99 104 97 114 97 99 116 101 114
Columns 25 through 32
32 115 116 114 105 110 103 63
>> abs(t)
ans=
Columns 1 through 12
72 111 119 32 97 98 111 117 116 32 116 104
Columns 13 through 24
105 115 32 99 104 97 114 97 99 116 101 114
Columns 25 through 32
32 115 116 114 105 110 103 63
```

Hàm *char* chuyển lại thành chuỗi:

```
>> char(t)
ans=
How about this character string?
```

Với mảng xâu là một mảng số với thuộc tính đặc biệt, chúng ta có thể thao tác bằng tất cả các công cụ thao tác với mảng sẵn có trong MATLAB. Ví dụ:

```
>> u = t(16:24)
```

```
u=
```

```
character
```

Địa chỉ của xâu cũng giống như mảng. ở đây phần tử từ 16 đến 24 chứa từ character

```
>> u = t(24:-1:16)
```

```
retcarahc
```

Đây là từ `character` đọc ngược lại

```
>> u = t(16:24)'
```

```
u=
```

```
c
```

```
h
```

```
a
```

```
r
```

```
a
```

```
c
```

```
t
```

```
e
```

```
r
```

Dùng toán tử chuyển vị để chuyển từ `character` sang dạng ma trận cột

```
>> v = 'I cant't find the manual!'
```

```
v=
```

```
I can't find the manual!
```

Dấu nháy đơn với xâu kí tự là biểu tượng trong hai dấu nháy đơn.

Chúng ta có thể nối hai xâu như đối với hai mảng:

```
>> w = [u,v]
```

```
w=
```

```
character I can't find the manual!
```

Hàm *disp* cho phép bạn hiển thị xâu kí tự mà không có tên biến

```
>> disp(v)
```

```
I can't find the manual
```

Chú ý là trạng thái `v=` bị bỏ đi, điều này rất có ích cho chúng ta hiển thị những lời trợ giúp trong script file.

Cũng giống như đối với ma trận, xâu kí tự có thể có nhiều hàng, nhưng mỗi một hàng phải có số cột bằng nhau, để cho số cột của chúng bằng nhau chúng ta có thể dùng kí tự trống.

```
>> v = ['However, this'
        'does work!  ']
v=
However, this
does work!
>> w = ['this'; ' does not']
??? All rows in the bracketed expression must have the same
number of columns.
>> size(v)
ans=
     2     13
```

Ta cũng có thể dùng hàm **char** để tạo một mảng xâu từ các xâu, và nó tự thêm các kí tự trống để tạo ra một mảng đầy đủ.

```
>> w = char('this', 'does not')
w=
this
does not
>> size(w)
ans=
     2     8
```

## 9.2 Chuyển đổi xâu

Để bổ xung thêm về sự chuyển đổi giữa xâu và mã ASCII của nó như đã trình bày ở trên, MATLAB đã ra một số các hàm chuyển đổi hữu ích khác, chúng bao gồm dưới đây:

### Các hàm chuyển đổi xâu

base2dec	Dựa trên xâu x chuyển sang hệ mồi.
bin2dec	Từ xâu nhị phân sang hệ mồi
char	Từ xâu sang ASCII
dec2base	Từ hệ mồi sang xâu x
dec2bin	Từ số hệ mồi sang xâu nhị phân
dec2hex	Từ số hệ mồi sang xâu của các số hệ mồi sáu.
double	Chuyển từ mã ASCII sang xâu
fprintf	Viết dạng văn bản ra file hoặc ra màn hình
hex2dec	Chuyển từ xâu gồm các số hệ 16 sang các số hệ mồi
hex2num	Chuyển từ xâu các số hệ 16 sang số dấu phẩy động IEEE
int2str	Chuyển từ số nguyên sang xâu
mat2str	Chuyển từ ma trận số sang xâu gồm các số
num2str	Chuyển từ số sang xâu
sprintf	Chuyển từ mã ASCII sang xâu
sscanf	Chuyển từ số sang xâu có điều chỉnh kích thước
str2num	Chuyển từ xâu sang số không có điều chỉnh kích thước

Trong trường hợp chúng ta tạo một thông báo có chứa các số không phải là xâu, những hàm chuyển đổi sẽ giúp chúng ta làm việc đó.

```
>> rad = 2.5; area = pi*rad^2;
>> t = ['A circle of radius ' num2str(rad)...
      'has an area of ' num2str(area) '.'];
>> disp(t)
A circle of radius 2.5 has an area of 19.63.
```

ở đây hàm **num2str** được dùng để chuyển từ số sang xâu. Giống như vậy **int2str** chuyển từ số nguyên sang xâu, cả hai hàm này gọi hàm **sprintf**, nó giống như cú pháp trong C dùng để chuyển số sang xâu.

### 9.3 Các hàm về xâu

MATLAB đưa ra một số các hàm của xâu, bao gồm các hàm trong danh sách dưới đây:

Các hàm xâu

blanks(n)	Trả lại một xâu gồm các kí tự trống hay dấu cách
deblank(s)	Trả lại các vệt trống từ một xâu
eval(xâu)	Ước lượng xâu như là một lệnh của MATLAB
eval(try, catch)	Ước lượng xâu và bắt lỗi
feval(f, x, y, ...)	Hàm evaluate đưa ra bằng xâu
findstr(s1, s2)	Tìm kiếm một xâu trong một xâu khác
ischar(s)	True nếu đưa vào là một xâu
isletter(s)	True tại những vị trí kí tự Alphabet tồn tại
isspace(s)	True tại những vị trí là kí tự trống
lasterr	Xâu của lỗi cuối cùng MATLAB đưa ra
lower(s)	Xâu với những chữ cái thường
strcat(s1, s2, ...)	Nối các xâu thành hàng
strcmp(s1, s2)	True nếu các xâu giống nhau
strmatch(s1, s2)	Tìm kiếm khả năng giống nhau của xâu
strncmp(s1, s2, n)	True nếu n kí tự đầu giống nhau
strrep(s1, s2)	Thay thế một xâu bằng một xâu khác
strtok(s)	Tìm kiếm dấu hiệu cho xâu
strvcat(s1, s2, ...)	Nối các xâu thành cột
upper(s)	Chuyển thành chữ in

Một số các hàm trên cung cấp khả năng xử lý các xâu cơ bản. Ví dụ như, **findstr** trả lại chỉ số bắt đầu của một xâu trong một xâu khác:

```
>> b = 'Peter Piper picked a peck of pickled peppers';
>> findstr(b, ' ')           % Tìm kiếm khoảng trống
     6    12    19    21    26    29    37
>> findstr(b, 'p')
     9    13    22    30    38    40    41
```

```
>> find(b=='p')
     9   13   22   30   38   40   41
>> findstr(b, 'cow')      % Tìm kiếm từ cow
ans=
     []
>> findstr(b,'pick')
ans=
    13   30
```

Hàm này trả lại ma trận rỗng khi không có những phần cần tìm.

```
>> strrep(b,'Peter','Pamela')
ans=
Pamela Piper picked a peck of pickled peppers
```

Như trình bày ở trên, strrep đơn giản chỉ là sự thay thế một chuỗi. strrep không làm việc với ma trận chuỗi, vì vậy trước tiên bạn cần phải chuyển từ ma trận thành vector.

#### **9.4 Ma trận tế bào của chuỗi**

Ma trận tế bào là một kiểu dữ liệu cho phép bạn gọi tên và thao tác với một nhóm dữ liệu có nhiều kích cỡ và nhiều kiểu.

```
>> C = {'How';'about';'this for a';'cell array of strings?'}
C=
    'How'
    'about'
    'this for a'
    'cell array of strings?'
>> size(C)
     4     1
```

Ma trận trên có 4 hàng và một cột nhưng mỗi cột lại có độ dài khác nhau. Tất cả các phần tử được đặt trong dấu ngoặc nhọn, mỗi phần tử được đặt trong dấu nháy đơn, giữa hai hàng là dấu chấm phẩy. Mảng tế bào được đánh địa chỉ cũng giống như mảng thông thường:

```
>> C(2:)
ans=
    'about'
    'this for a'
>> C([4 3 2 1])
ans=
    'cell array of strings?'
    'this for a'
    'about'
    'How'
>> C(1)
ans=
```



How

Đây vẫn là mảng tế bào. Để thay đổi dấu nháy của tế bào, ta sử dụng ngoặc nhọn:

```
>> s = c{4}
ans=
    cell array of strings?
>> size(s)
ans=
     1    22
```

Để truy nhập vào nhiều hơn một tế bào, ta dùng hàm *deal*.

```
>> [a, b, c, d] = deal(C{:})
a=
How
b=
about
c=
this for a
d=
cell array of trings?
```

ở đây C{:} để chỉ truy nhập đến tất cả các tế bào, nó giống như:

```
>> [a, b, c, d] = deal(C{1}, C{2}, C{3}, C{4})
a=
How
b=
about
c=
this for a
d=
cell array of strings?
```

Hàm *char* có thể dùng để chuyển từ mảng tế bào sang mảng xâu:

```
>> s = char(C)
How
about
this for a
cell array of strings?
>> size(s)    % Kết quả là các xâu với các khoảng trống.
ans=
     4    22
>> ss = char(C(1:2))
ss=
How
about
>> size(ss)
```

```
ans=
     2     5
Để chuyển ngược lại mảng tế bào, ta dùng hàm cellstr.
```

```
>> cellstr(s)
ans=
'How'
'about'
'this for a'
'cell array of strings?'
```

Hầu hết các hàm xử lý trong MATLAB làm việc với cả mảng số hoặc mảng tế bào. Về mảng tế bào sẽ được trình bày rõ hơn ở Chương 19.  
*chương 10*

thời gian

MATLAB đưa ra một số hàm thao tác về thời gian từ đó bạn có thể tính toán với ngày, giờ, in lịch và tìm kiếm những ngày cụ thể. MATLAB chứa ngày và thời gian như một số có độ chính xác hai số sau dấu phẩy tượng trưng cho số ngày, bắt đầu bằng năm không. Ví dụ, mùng 1 tháng 1 năm 1997 tại lúc nửa đêm, nó được tượng trưng bởi số 729391, và cùng một ngày nhưng lúc buổi trưa là 729391.5. Cấu trúc này có thể dễ dàng cho máy tính xử lý, nhưng nó rất khó diễn giải. Do vậy MATLAB cung cấp các hàm trợ giúp chuyển đổi giữa số và chuỗi ký tự và để thao tác với ngày và thời gian.

### 10.1 Ngày và giờ hiện tại

Hàm *clock* trả về ngày và giờ hiện tại chứa trong một mảng. Ví dụ:

```
>> T = clock
T=
 1997     1    21    16    33   39.934708
```

Hàm *now* trả về ngày và thời gian hiện tại như số ngày quy ước của máy hoặc đơn giản là số ngày.

```
>> t = now
t=
 729411.690045541
```

Cả hai kết quả ở trên có cùng một thông tin.

Hàm *date* trả lại ngày hiện tại như một chuỗi theo mẫu: dd-mmm-yyyy

```
>> date
ans =
21-Jan-1997
```

### 10.2 Sự chuyển đổi giữa các kiểu

Bạn có thể chuyển số ngày ra xâu, sử dụng hàm *datestr*. Cấu trúc của hàm này có dạng như sau:

```
datestr(date_number,format_spec).
```

Sau đây là trợ giúp của *help* cho hàm *datestr*.

```
>> help datestr
```

DATESTR string representation of date.

DATESTR(D,DATEFORM) converts a serial data number D (as returned by DATENUM) into a date string. The string is formatted according to the format number or string DATEFORM (see table below). By default, DATEFORM is 1, 16, or 0 depending on whether D contains dates, times or both.

DATEFORM number	DATEFORM string	Example
0	'dd-mmm-yyyy HH:MM:SS'	01-Mar-1995 15:45:17
1	'dd-mmm-yyyy'	01-Mar-1995
2	'mm/dd/yy'	03/01/95
3	'mmm'	Mar
4	'm'	M
5	'mm'	3
6	'mm/dd'	03/01
7	'dd'	1
8	'ddd'	Wed
9	'd'	W
10	'yyyy'	1995
11	'yy'	95
12	'mmyy'	Mar95
13	'HH:MM:SS'	15:45:17
14	'HH:MM:SS PM'	3:45:17 PM
	'HH:MM'	15:45
16	'HH:MM PM'	3:45 PM
17	'QQ-YY'	Q1-96
18	'QQ'	Q1

ví dụ với hàm *datestr*.

```
>> datestr(t)
```

```
ans=
```

```
21-Jan-1997 16: 33: 40
```

```
>> datestr(t,14)
```

```
ans=
```

```
4: 33: 40 PM
```

Hàm *datenum* là hàm ngược của *datestr*. Hàm này chuyển một chuỗi kí tự dạng ngày dùng mẫu *datenum(str)*, hoặc một số độc lập hoặc một vector sang số dạng ngày, dùng mẫu:

```
datenum(year, month, day)
```

hoặc

```
datenum(year, month, day, hour, minute, second).
```

```
>> datenum('21-Jan-1997 16: 33: 40')
```

```
ans=
```

```
729411.690045541
```

```
>> datenum(1997, 01, 21)
```

```
ans=
```

```
729411
```

```
>> datenum(1997, 01, 21, 16, 33, 40)
```

```
ans=
```

```
729411.690045541
```

Hàm *datevec* chuyển một chuỗi kí tự dạng ngày (dùng *datestr* dạng 0, 1, 2, 6, 13, 14, 15, hoặc 16) hoặc một số dạng ngày sang vector.

```
>> c = datevec('12/ 24/ 1984')
```

```
c=
```

```
1984 12 24 0 0 0
```

```
>> [yr, mo, day, hr, nim, sec] = datevec('24-Dec-1984 08: 22')
```

```
yr=
```

```
1984
```

```
mo=
```

```
12
```

```
day=
```

```
24
```

```
hr=
```

```
8
```

```
min=
```

```
22
```

```
sec=
```

```
0
```

### 10.3 Các hàm về ngày

Ngày của tuần có thể tìm từ chuỗi dạng ngày hoặc số dạng ngày, dùng hàm *weekday*, MATLAB sử dụng quy ước Sunday = 1 và Saturday = 7.

```
>> [d w] = weekday(728647)
```

```
d=
```

```
2
```

```
w=
```

```
Mon
```

```
>> [d w] = weekday('21-Dec-1994')
d=
    4
w=
    Wed
```

Ngày cuối tháng có thể tìm bằng hàm *eomday*. Trong đó bắt buộc phải đưa vào năm, tháng.

```
>> eomday(1996, 2) % 1996 là năm
ans=
    29
```

MATLAB có thể tạo lịch cho bất cứ tháng nào bạn yêu cầu, và hiển thị nó trong cửa sổ lệnh hoặc đặt chúng trong một ma trận 6x7.

```
>> calendar('7/ 17/ 95')
      Jul 1995
  S   M   Tu   W   Th   F   S
  0   0   0   0   0   0   1
  2   3   4   5   6   7   8
  9  10  11  12  13  14  15
 16  17  18  19  20  21  22
 23  24  25  26  27  28  29
 30  31   0   0   0   0   0
>> S = calendar(1994, 12)
S =
   0   0   0   0   1   2   3
   4   5   6   7   8   9  10
  11  12  13  14  15  16  17
  18  19  20  21  22  23  24
  25  26  27  28  29  30  31
   0   0   0   0   0   0   0
```

#### 10.4 Các hàm về thời gian

Lệnh *tic* và *toc* có thể được dùng đối với thời gian trong tính toán:

```
>> tic; plot(rand(5)); toc
elapsed_time =
    0.2200
```

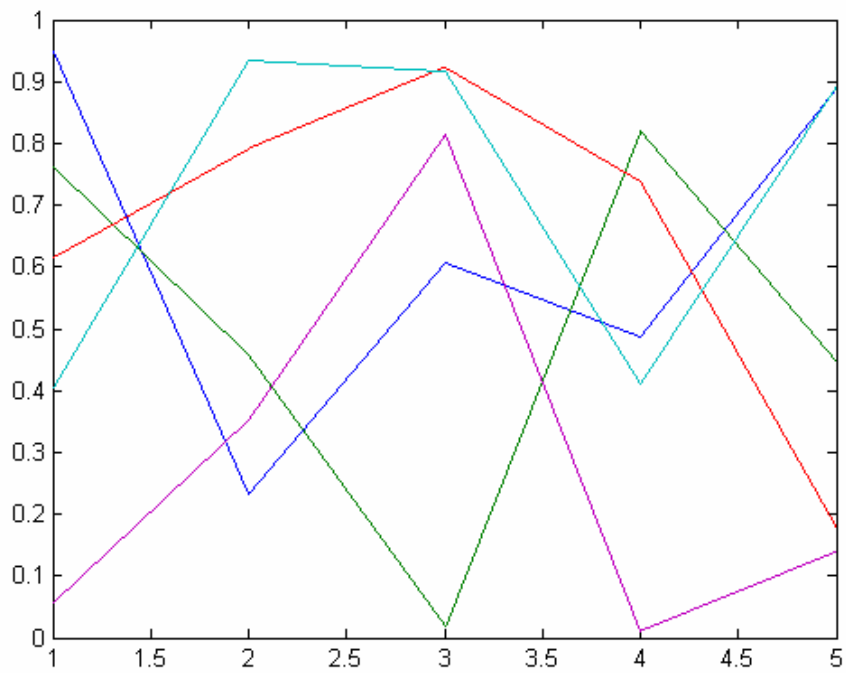

Hình 10.1

```
>> tic; plot(rand(5)); toc  
elapsed_time =  
0.1700
```

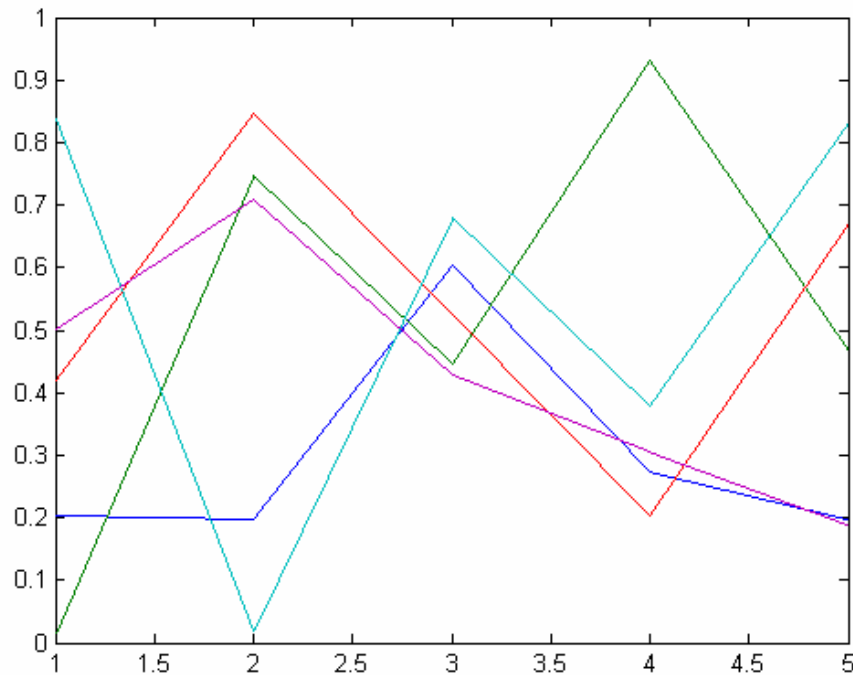

Hình 10.2

Chú ý sự khác nhau về hàm thời gian giữa `elapsed_time` đối với lệnh `plot`, lệnh `plot` thứ hai nhanh hơn vì MATLAB đã tạo hình dáng cửa sổ và dịch các hàm cần thiết vào trong ô nhớ.

Hàm `cputime` trả về tổng số thời gian của CPU (Central Processing Unit), tính theo giây, trong thời gian MATLAB đã dùng từ khi nó được khởi động lên.

Hàm `etime` tính khoảng thời gian giữa hai vector thời gian. Các vector phải là vector hàng gồm 6 phần tử, giống như kết quả trả về trong lệnh `clock` và `datevec`. Tại thời gian hiện tại `etime` không chuyển giữa tháng và năm.

Tất cả các hàm có thể sử dụng để tính toán thời gian.

```
>> t0 = cputime; pause(5); cputime - t0
ans =
    5
>> t1 = clock; pause(2); etime(clock,t1)
ans =
    2.0400
```

Bạn hãy xem help và MATLAB CD để tìm hiểu thêm về những hàm này.

### 10.5 Vẽ đồ thị với hàm ngày và thời gian

Đôi khi nó rất có ích để vẽ đồ thị trong đó dùng xâu ngày và thời gian cho một hoặc hơn một các nhãn. Hàm `datetick` tự động với công việc này. Nếu đồ thị được vẽ, dùng số ngày cho một hoặc hơn một trục, thì hàm `datetick` sẽ viết các nhãn cho điểm đánh dấu. Ví dụ sau vẽ hình 10.3:

```
>> t = (1900:10:1990)';
```

```
>> p = [75.995; 91.972; 105.771; 123.203; 131.669;  
150.697; 179.323; 203.212; 226.505; 249.633];  
>> plot(datenum(t,1,1),p)  
>> datetick('x','yyyy') % use 4-digit year on the x-axis  
>> title('Population by year')
```

Chúng ta có thể tạo biểu đồ cột của công ty bán hàng bán từ tháng 11 năm 1994 đến tháng 12 năm 1995 (Hình 10.4):

```
>> y = [1994 1994 1995*ones(1,12)];  
>> m = [11 12 (1:12)];  
>> s=[1.1 1.3 1.2 1.4 .16 1.5 1.7 1.6 1.8 1.3 1.9 1.7 1.6 1.95];  
>> bar(datenum(y,m,1),s)  
>> datetick('x','mmyy')  
>> ylabel('$ Million')  
>> title('Monthly Sales')
```

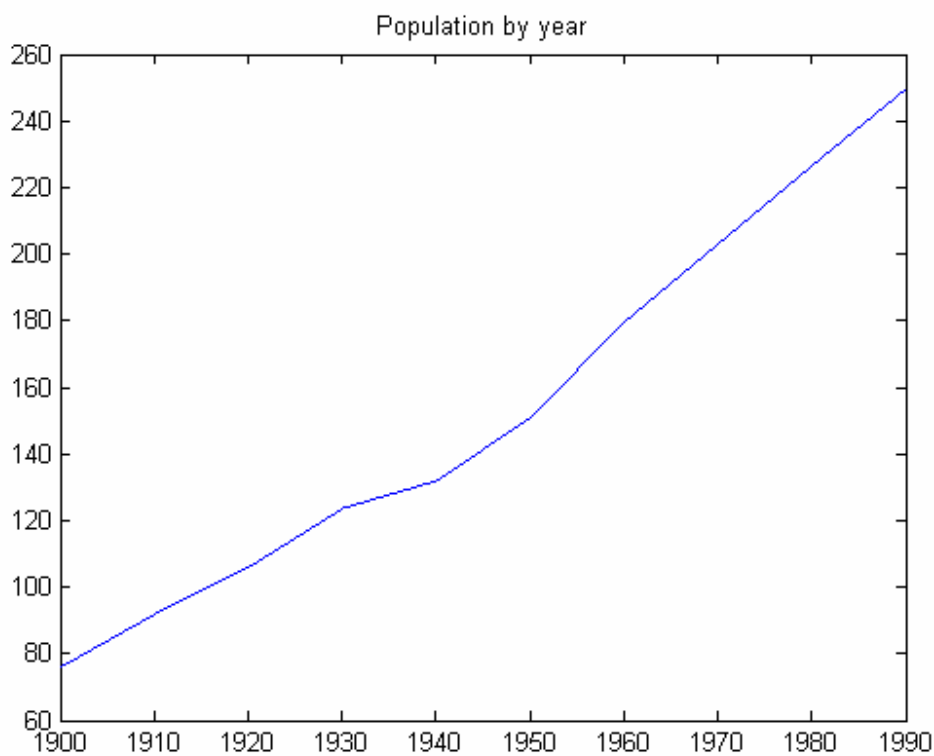

Hình 10.3



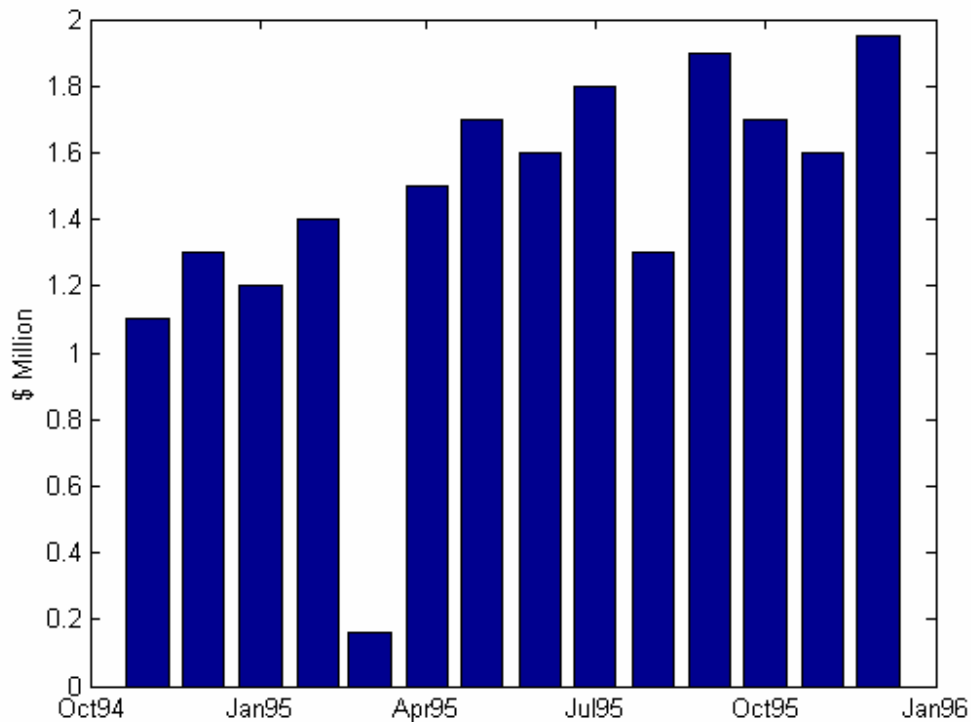

Hình 10.4

**Ví dụ: Tìm thứ sáu ngày 13**

Bây giờ chúng ta đã được giới thiệu các lệnh về thời gian, hãy dùng chúng để tạo một số hàm có ích. Nếu bạn là người cẩn thận, bạn muốn biết bao giờ thứ sáu ngày 13 xảy ra. Hàm M\_file sẽ cho bạn những thông tin này.

```
function m=friday(start)
% FRIDAY Date of the next Friday the 13th
% FRIDAY display the next occurrence of Friday the
% 13th
% FRIDAY(START) start the search at the date
% specified by START
% M=FRIDAY return the date number of the next Friday
% the 13th
if nargin==0
start=now; % use the current date if none
end % was supplied
[yr,mo,da]=datevec(start);
da=da+6-weekday(start); % Start with the Friday in
% this week
start=datenum(yr,mo,da,0,0,0);
while 1
[yr,mo,da]=datevec(start);
if (weekday(start)==6)&(da==13)
```

```

    break;
end
start=datenum(start+7); % skip to the next Friday
end
if nargin==0
    disp(['Friday,'datestr(start,1)]) % Display the
        % the result
else
    m=start; % or return the resulting date
end % number

```

Sau khi chạy chương trình ta được kết quả:

```

>> friday
Friday, 13-Aug-1999

```

Nếu bạn muốn được cảnh báo cho toàn bộ năm, xem hàm `fridays`:

```

function F=fridays(ynum)
% FRIDAY List the Friday the 13ths in the year ynum.
% M=FRIDAY return the date numbers found.
%
if nargin==0
    [ynum dummy]=datevec(now); % use the current date if
end % non was supplied
MM=[];
trynum=datenum(ynum,1,13,0,0,0);
% check January 13 first
trynum=friday(trynum); % find the first one
[tyr dummy]=datevec(trynum);
while tyr==ynum % May be there are more this year
    MM=[MM;trynum];
    trynum=friday(trynum+7); % skip to the next week
    [tyr dummy]=datevec(trynum);
end
if nargin==0
    disp('Fridays'); % Display the results
    disp(datestr(MM,1)) % Display the result
else
    F=MM; % or return the vector of
end % date number

```

-----oO-----

Các ngôn ngữ lập trình và máy tính có khả năng lập trình đều đề cập đến một đặc điểm là cho phép bạn điều khiển vòng lặp của các câu lệnh dựa trên những cấu trúc của nó. Nếu bạn đã từng sử dụng những đặc điểm này thì phần này sẽ rất đơn giản đối với bạn. Mặt khác nếu vòng lặp điều khiển là mới đối với bạn thì nó sẽ rất rắc rối, nếu nh vậy, thì bạn hãy nghiên cứu nó từ từ.

Vòng lặp điều khiển rất hữu ích và có ứng dụng rất rộng rãi, nó làm cho các phép toán được thực hiện một cách thuận tiện hơn và nhanh hơn. MATLAB đưa ra các dạng vòng lặp có điều khiển là: vòng lặp **for**, vòng lặp **while**, cấu trúc **if-else-end** và cấu trúc **switch-case**. Vì các cấu trúc thường hoàn thiện các lệnh của MATLAB, nên chúng thường xuất hiện trong M\_file, hơn là trong câu lệnh đánh trực tiếp tại dấu nhắc của MATLAB.

### 11.1 Vòng lặp for

Vòng lặp **for** cho phép một nhóm lệnh thực hiện lặp lại một số lần cố định. Cú pháp của vòng lặp **for** nh sau:

```
for x = array
    commands    % Khối các lệnh
end
```

Các câu lệnh giữa hai trạng thái **for** và **end** được thực hiện một lần cho tất cả các cột của mảng (array). Tại mỗi lần lặp lại, x được gán cho phần tử cột tiếp theo như trong suốt n lần của vòng lặp, x = array(:, n).

Ví dụ:

```
>> for n = 1:10
    x(n) = sin(n*pi/10);
end
>> x
x =
Columns 1 through 7

    0.3090    0.5878    0.8090    0.9511    1.0000    0.9511    0.8090

Columns 8 through 10

    0.5878    0.3090    0.0000
```

Nói một cách khác, trạng thái thứ nhất yêu cầu: Cho n bằng từ 1 đến 10, tính giá trị của tất cả các trạng thái cho đến trạng thái kế tiếp trạng thái **end**. Đầu tiên trong vòng lặp **for** n=1, tiếp theo n=2, và cứ nh vậy cho đến trường hợp n=10. Sau trường hợp n=10, vòng lặp **for** kết thúc, và tất cả các lệnh sau trạng thái **end** của vòng lặp được thực hiện.

Vòng lặp **for** không thể bị kết thúc bằng cách gán lại biến điều khiển n trong vòng lặp:

```
>> for n = 1:10
```

```

        x(n) = sin(n*pi/10);
        n = 10;
    end
>> x
x =
Columns 1 through 7
    0.3090    0.5878    0.8090    0.9511    1.0000    0.9511    0.8090
Columns 8 through 10
    0.5878    0.3090    0.0000

```

Trạng thái 1:10 là một trạng thái tạo lên mảng MATLAB tiêu chuẩn. Bất cứ kiểu mảng nào của MATLAB đều được chấp nhận trong vòng lặp *for*.

```

>> data = [3 9 45 6; 7 16 -1 5]
data =
     3     9    45     6
     7    16     -1     5
>> for n = data
        x = n(1)-n(2)
    end
x =
    -4
x =
    -7
x =
    46
x =
     1

```

Bình thường vòng lặp *for* có thể lồng vào nhau:

```

>> for n = 1:5
        for m = 5:-1:1
            A(n,m) = n^2+m^2;
        end
        disp(n)
    end
1
2
3
4
5
>> A
A =
     2     5    10    17    26
     5     8    13    20    29
    10    13    18    25    34
    17    20    25    32    41
    26    29    34    41    50

```

Không nên dùng vòng lặp *for* khi mà tương đương với việc ta dùng mảng để tính toán. Như trong ví dụ trước ta cũng có thể dùng mảng để tính toán:

```
>> n = 1: 10;
>> x = sin(n*pi/10)
x =
Columns 1 through 7
0.3090 0.5878 0.8090 0.9511 1.0000 0.9511 0.8090
Columns 8 through 10
0.5878 0.3090 0.0000
```

Trong hai trường hợp như trên, trường hợp thứ hai ta dùng mảng để tính toán cũng được kết quả như vậy, nhưng nó nhanh hơn và các thao tác cũng ít hơn.

Để tăng tốc độ tính toán, mảng cần phải được khởi tạo trước khi thực hiện vòng lặp *for* (hoặc vòng lặp *while*). Trong ví dụ trước cứ mỗi lần lệnh trong vòng lặp *for* được tính, kích cỡ của biến x lại tăng lên 1. Điều này làm cho MATLAB mất thời gian để cập nhật thêm bộ nhớ cho x trong mỗi vòng. Để rút ngắn bước này, ví dụ về vòng lặp *for* ở trước viết lại như sau:

```
>> x = zeros(1,10); % Khởi tạo bộ nhớ cho x
>> for n = 1: 10
    x = sin(n*pi/10);
end
```

Bây giờ chỉ cần thay đổi giá trị của các phần tử của x.

## 11.2 Vòng lặp while

Vòng lặp *while* thực hiện lặp lại một nhóm lệnh một số lần cố định, nhưng không biết trước được số lần lặp lại.

Cú pháp của vòng lặp *while* như sau:

**while** biểu thức điều kiện  
khối các lệnh..

**end**

□khối các lệnh..□ giữa hai trạng thái *while* và *end* được thực hiện lặp đi lặp lại khi tất cả các □biểu thức điều kiện□ là đúng. Thông thường giá trị của điều kiện đưa ra kết quả là một số, nhưng nếu các kết quả đưa ra là một mảng thì vẫn hợp lệ. Trong trường hợp mảng, tất cả các phần tử trong mảng kết quả đưa ra phải là True (đúng). Có thể tham khảo ví dụ dưới đây:

```
>> num = 0; ESP = 1;
>> while (1+ESP) > 1
    ESP = ESP/ 2;
    num = num + 1;
end
>> num
num=
    53
>> ESP = 2*ESP
ESP=
    2.2204e-16
```

Ví dụ này đưa ra cách tính giá trị đặc biệt eps của MATLAB, nó là một số dương nhỏ nhất, có thể cộng với 1 để được một số lớn hơn 1 dùng cho giới hạn độ chính xác. ở đây chúng ta dùng chữ hoa EPS để chắc chắn rằng giá trị eps của MATLAB không ghi đè lên. Trong ví dụ này, giá trị của EPS bắt đầu bằng 1, trong khi điều kiện  $(1+EPS)>1$  là True (để cho nó khác không), các lệnh trong vòng lặp **while** được tính, giá trị của EPS tiếp tục được chia đôi, giá trị của EPS nhỏ đi, mà cộng EPS với 1 thì nó là số nhỏ nhất mà lớn hơn 1. Do máy tính sử dụng số cố định có 16 chữ số nên khi giá trị nhỏ quá thì nó làm tròn bằng 0, và khi đó điều kiện  $(EPS+1)> 1$  False (sai) và vòng lặp while dừng lại. Cuối cùng EPS được nhân với 2 vì sau lần chia cuối cùng cho 2 thì vòng lặp dừng lại.

### 11.3 Cấu trúc if-else-end

Nhiều khi chúng ta cần những câu lệnh được thực hiện theo một điều kiện nào đó. Trong ngôn ngữ lập trình, logic này được cung cấp bởi cấu trúc **if-else-end**. Cú pháp của cấu trúc này như sau:

```

if biểu thức điều kiện
    khối các lệnh...
end

```

Khối các lệnh giữa hai trạng thái **if** và **end** được thực hiện khi tất biểu thức điều kiện là đúng. Trong trường hợp điều kiện bao gồm các điều kiện con, thì tất cả các điều kiện con được tính và trả về một trạng thái logic của điều kiện. Ví dụ:

```

>> apple = 10           % số táo
>> cost = apple*25
cost=
    250
>> if apple > 5
    cost = (1-20/100)*cost;    % bỏ đi 20%
    end
>> cost
cost
    200

```

Trong trường hợp có hai điều kiện thay đổi, cấu trúc **if-else-end** là:

```

if biểu thức điều kiện
    khối các lệnh được thực hiện nếu điều kiện là đúng
else
    khối các lệnh được thực hiện nếu điều kiện là sai
end

```

Khi có ba hoặc nhiều điều kiện thay đổi, cấu trúc của nó sẽ là:

```

if biểu thức điều kiện 1
    khối các lệnh được thực hiện nếu điều kiện 1 là đúng
elseif biểu thức điều kiện 2
    khối các lệnh được thực hiện nếu điều kiện 2 là đúng
elseif biểu thức điều kiện 3

```

```

        khối các lệnh được thực hiện nếu điều kiện 3 là đúng
elseif biểu thức điều kiện 4
        .
        .
        .
else
        khối các lệnh được thực hiện nếu không có điều kiện nào đúng.
End

```

Trong mẫu dạng này thì khi biểu thức điều kiện đầu tiên đúng thì các câu lệnh sau không được kiểm tra nữa, các cấu trúc **if-else-end** còn lại được bỏ qua. Hơn nữa câu lệnh **else** ở cuối có thể không cần cho vào.

Đối với cấu trúc **if-else-end**, chúng ta cũng có thể lồng vào các vòng lặp **for** và **while**:

```

>> EPS = 1;
>> for num = 1:100
    EPS = EPS/ 2;
    if (1+EPS)< 1
        EPS = EPS*2
        break
    end
end
EPS =
    2.2204e-16
>> num
num=
    53

```

Ví dụ này đưa ra cách khác để tính số eps. Trong ví dụ, khi lệnh **break** được thực hiện thì MATLAB nhảy ra khỏi vòng lặp nó đang thực hiện. Khi lệnh **break** xuất hiện trong một vòng lặp **for** hoặc **while** trong các vòng lặp lồng nhau thì nó chỉ nhảy ra khỏi một vòng lặp chứa nó chứ nó không nhảy ra khỏi tất cả các vòng lặp.

#### **11.4 Cấu trúc switch-case**

Khi một chuỗi các lệnh đánh giá dựa trên một biểu thức thử hoặc biểu thức điều kiện với nhiều giá trị thử khác nhau, người ta thường dùng cấu trúc **switch-case**. Cấu trúc **switch-case** có dạng như sau:

```

switch biểu thức điều kiện
    case giá trị thử 1
        khối lệnh 1
    case { giá trị thử 2, giá trị thử 3, giá trị thử 4}
        khối lệnh 2
    otherwise
        khối lệnh 3
end

```

ở đây biểu thức điều kiện phải là dạng số hoặc dạng chuỗi, nếu biểu thức điều kiện là dạng số thì lệnh **case** sẽ thử xem giá trị của biểu thức đó có bằng giá trị thử *i* hay không.

Nếu biểu thức điều kiện là một chuỗi thì lệnh **case** sẽ so sánh chuỗi đó với giá trị thử *i*. Trong ví dụ trước, biểu thức điều kiện được đem so sánh với giá trị thử 1, nếu chúng bằng nhau thì khối lệnh đầu tiên được thực hiện, mà các khối lệnh tiếp theo cho đến trước trạng thái **end** được bỏ qua, nếu chúng không bằng nhau thì điều kiện tiếp tục được đem so sánh với giá trị thử 2, giá trị thử 3, giá trị thử 4, nếu một trong các giá trị này bằng biểu thức điều kiện thì khối lệnh 2 được thực hiện. Nếu tất cả các lệnh so sánh của **case** đều không đúng thì khối lệnh 3 được thực hiện. Chú ý rằng trong cấu trúc **switch-case** có ít nhất một nhóm lệnh phải được thực hiện. Sau đây là một ví dụ về cấu trúc **switch-case**:

```
x = 2.7;
units = 'm';
switch units      % Chuyển x ra centimeters
  case {'inch','in'}
    y=x*2.54;
  case {'feet','ft'}
    y=x*2.54*12;
  case {'meter','m'}
    y=x/ 100;
  case {'millimeter','mm'}
    y=x*10;
  case {'centimeter','cm'}
    y=x;
  otherwise
    disp(['không biết units: ' units])
    y=nan;
end
```

Khi thực hiện ví dụ này thì giá trị cuối cùng của y là: y=0.027.

#### Ví dụ: Vấn đề về lãi xuất

**Vấn đề:** Để mua một ô tô, bạn phải vay 10,000\$ với lãi xuất hàng tháng là 8.9%, trong 3 năm gốc và lãi được tính như thế nào sau mỗi lần chi trả. Ngoài ra phần tiền còn lại sau mỗi lần chi trả là bao nhiêu?

**Giải pháp:** Từ chương 2, số tiền chi trả P hàng tháng cho khoản vay A dollar với lãi xuất hàng tháng là R, tính trong M tháng là:

$$P = A.$$

Tại lần chi trả đầu tiên, tiền lãi phải trả là  $I_{p1} = R.A$ . Giả sử số tiền phải trả là P thì tiền gốc phải trả là  $P_{r1} = P - I_{p1}$  và số tiền còn lại sau lần chi trả thứ nhất là  $B_1 = A - P_{r1}$ . Trong tất cả các lần chi trả sau đó tiền lãi phải trả là  $I_{pm} = R.B_{m-1}$  và số tiền còn lại là  $B_m = B_{m-1} - P_{rm}$ . Sử dụng các thông tin này thì chương trình MATLAB sẽ như sau:

```
function amort
  % amort.m script file
  A=10000; % amount of loan
  M=3*12; % number of months
  R=8.9; % annual interest rate
  r=(R/100)/12; % monthly interest rate
```



```

P=A*(r*(1+r)^M/((1+r)^M-1)); % payment required
B=zeros(M,1); %storage for balance remaining per month
Ip=B; % storage for interest paid per month
Pr=B; % storage for principle paid per month
for m=1:M
    if m==1 % compute interest when balance is
        Ip(m)=r*A; % original amount
    else
        Ip(m)=r*B(m-1);
    end
    Pr(m)=P-Ip(m); % principle paid this month
    if m==1 % compute balance remaining after payment
        B(m)=A-Pr(m);
    else
        B(m)=B(m-1)-Pr(m);
    end
end
format bank
disp(['Amount=' num2str(A)])
disp(['Interest Rate=' num2str(R)])
disp(['Number of months = ' num2str(M)])
disp(['Payment = ' num2str(P)])
disp(' ')
disp('          Amortization Schedule')
disp(' Payment Balance Interest Principle')
disp([(1:M)' B Ip Pr])
format short g
Chạy chương trình này thì kết quả như sau:

```

```

>> Amount=10000
Interest Rate=8.9
Number of months = 36
Payment =317.5321

```

Amortization Schedule			
Payment	Balance	Interest	Principle
1.00	9756.63	74.17	243.37
2.00	9511.46	72.36	245.17
3.00	9264.48	70.54	246.99
4.00	9015.65	68.71	248.82
5.00	8764.99	66.87	250.67
6.00	8512.46	65.01	252.53
7.00	8258.07	63.13	254.40
8.00	8001.78	61.25	256.28
9.00	7743.60	59.35	258.19
10.00	7483.49	57.43	260.10
11.00	7221.47	55.50	262.03
12.00	6957.49	53.56	263.97
13.00	6691.56	51.60	265.93

14.00	6423.66	49.63	267.90
15.00	6153.77	47.64	269.89

Ví dụ này minh họa cấu trúc lặp **for** và **if-else-end**. Nó cũng minh họa việc sử dụng script M\_file. Để tính toán một khoản cho vay bất kỳ bạn chỉ cần thay đổi dữ liệu vào ở phần đầu của chương trình và bạn chạy lại nó.

#### Ví dụ: Chuỗi lên xuống

**Vấn đề:** cho  $x_0$  là một số nguyên bất kỳ. Giả sử chuỗi  $x_k$  được định nghĩa như sau:

$$\begin{aligned} x_{k+1} &= x_k / 2 && \text{nếu } x_k \text{ là chẵn} \\ \text{và } x_{k+1} &= 3x_k + 1 && \text{nếu } x_k \text{ là lẻ} \end{aligned}$$

Chuỗi này có thuộc tính gì nếu chuỗi số dừng lại khi  $x_k = 1$ , chuỗi phân kỳ hay hội tụ về 1.

**Giải pháp:** Chúng ta chỉ cần vòng lặp **while** để xét xem khi nào  $x_k = 1$  và sử dụng cấu trúc **if-else-end** để thực hiện việc tính toán dãy  $x_k$ . Trong MATLAB thì chương trình như sau:

```
function up_down
% up_down.m script file for up/down sequence problem
x=zeros(500,1); %preallocate storage for x(k)
x(1)=round(abs(input('Enter a number> ')));
k=1;
while (x(k)>1)&(k<500)
    if rem(x(k),2)==0 % x(k) is even
        x(k+1)=x(k)/2;
    else % x(k) is odd
        x(k+1)=3*x(k)+1;
    end
    k=k+1; % increment sequence counter
end
x=x(x>0) % keep values generated only and display them
M=0:499;
plot(M,x)
```

Kết quả của chương trình này khá thú vị, ví dụ với  $x=2^m$ , trong đó  $m$  là một số nguyên thì chuỗi sẽ rất ngắn (tại sao?), hơn nữa bất cứ khi nào giá trị của một số hạng trong chuỗi là lũy thừa của 2 thì chuỗi sẽ nhanh chóng dừng lại, nhưng đối với những số  $x$  tương đối nhỏ thì kết quả là một chuỗi khá thú vị. Ví dụ  $x_1=27$ . Hầu như tất cả các giá trị ban đầu đều sinh ra một chuỗi có giá trị rất ngẫu nhiên như hình vẽ dưới đây với  $x(1)=837799$ . Liệu bạn có dám kết luận chuỗi này hội tụ hay không!

Đồ thị kết quả của chương trình với  $x(1)=837799$  là:

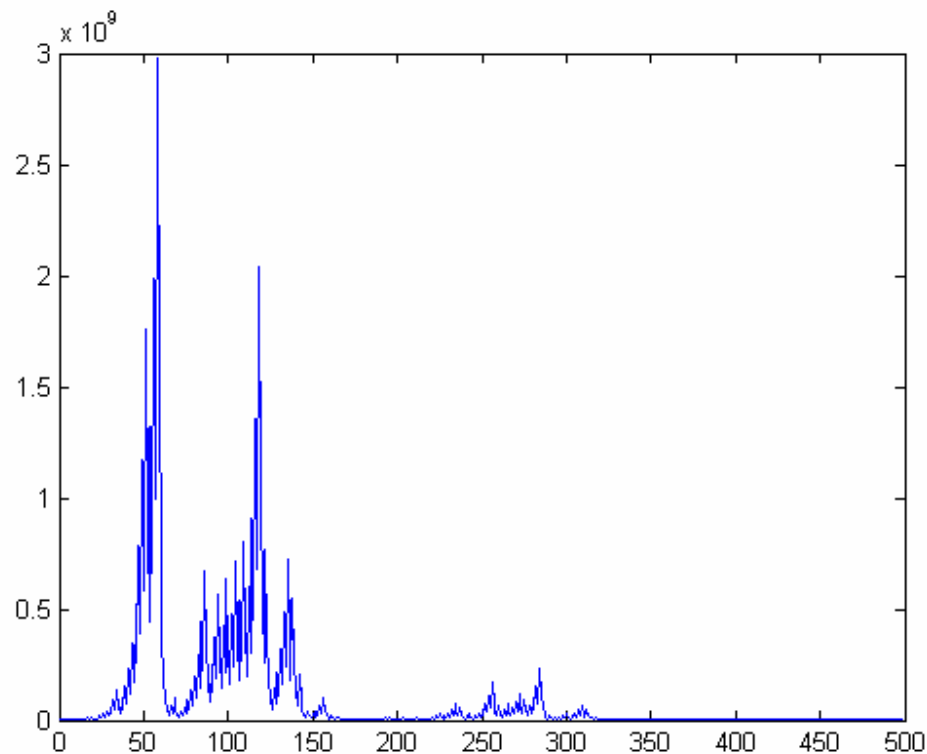

Hình 11.1

-----oOo-----

## chương 12

## Hàm M\_FILE

Khi bạn sử dụng các hàm MATLAB như *inv*, *abs*, *angle*, và *sqrt*, MATLAB nhận giá trị mà bạn truyền vào, dựa vào kết quả đó, tính toán kết quả của hàm và trả lại cho bạn kết quả tính toán. Các lệnh tính toán bằng hàm cũng như các biến trung gian được tạo ra bởi các lệnh này bạn đều không nhìn thấy, tất cả những gì bạn trông thấy chỉ là các giá trị nhập vào và các giá trị đưa ra, vì vậy có thể coi một hàm như một cái hộp đen. Các thuộc tính này làm cho hàm trở lên rất hữu dụng đối với các lệnh tính toán mà phải dùng đến các hàm toán học phức tạp thường xuất hiện khi bạn giải quyết những vấn đề lớn. Dựa vào ưu điểm này, MATLAB cung cấp một cấu trúc để bạn có thể tự tạo một hàm cho mình dưới dạng một M\_file. Hàm *flipup* dưới đây là một ví dụ về việc dùng hàm M\_file:

```
function y=flipup(x)
% FLIPUP Flip matrix in up/down direction.
% FLIPUP(x) return x with columns preserved and rows flipped
% in the up/down direction. For example.
%
% x = 1 4      becomes 3 6
%      2 5          2 5
%      3 6          1 4
%
```

```

% See also FLIPLR, ROT90, FLIPDIM.
% Copyright (c) 1984-96 by the MathWork, Inc.
% $Revision: 5.3 $ $Date: 1996/10/24 18: 41: 14 $
if ndim(x)~=2
    error( 'X must be a 2-D matrix. ');
end
[m, n] = size(x);
y = x(m: -1: 1, :);

```

Một hàm M\_file có vẻ rất giống với một script file bởi vì chúng cùng là các file văn bản và cùng có phần mở rộng là `.m`. Điểm khác nhau giữa script file và các hàm M\_file là các hàm M\_file không được nhập vào từ cửa sổ lệnh mà thông qua một trình soạn thảo văn bản từ bên ngoài. Hàm M\_file còn khác với script file ở chỗ nó chỉ thông tin với MATLAB thông qua các biến truyền vào cho nó và thông qua các biến ra mà nó tạo lên, các biến trung gian ở bên trong hàm thì không xuất hiện hay tương tác với môi trường của MATLAB. Như bạn có thể thấy ở ví dụ trước, dòng đầu tiên của hàm M\_file định nghĩa file này như một hàm và chỉ ra tên của nó, tên này chính là tên file nhưng không có phần mở rộng là `.m` đồng thời nó cũng định nghĩa luôn biến vào và ra. Chuỗi các dòng lệnh tiếp theo là các lời chú thích, sẽ xuất hiện khi ta dùng lệnh `>>help`, `>>help flipud`, hoặc `>>helpwinflipud` dòng lệnh `help` đầu tiên gọi là dòng H1 chính là dòng hiện ra khi dùng lệnh `lookfor`. Cuối cùng phần còn lại của file này chứa các lệnh của MATLAB để tạo lên các biến ra.

## 12.1 Các quy luật và thuộc tính

Hàm M\_file phải tuân theo những quy luật và thuộc tính nhất định, ngoài ra chúng còn có một số tính chất rất quan trọng bao gồm:

\*) Tên hàm và tên file phải là một, ví dụ hàm *flipud* phải được lưu trong file với cái tên là *flipud.m*.

\*) Lần đầu tiên MATLAB thực hiện hàm M\_file nó sẽ mở file văn bản tương ứng và dịch các dòng lệnh của file đó ra một dạng mã lưu trong bộ nhớ nhằm mục đích tăng tốc độ thực hiện các lời gọi hàm tiếp theo. Nếu trong hàm có chứa lời gọi hàm M\_file khác thì các hàm đó cũng được dịch vào trong bộ nhớ.

\*) Các dòng ghi lời chú thích cho tới dòng đầu tiên không phải là chú thích trong hàm M\_file là những dòng văn bản, nó sẽ hiện ra khi bạn sử dụng lệnh *help*. Ví dụ: `>>help flipud` sẽ trả về 9 dòng đầu tiên trong hàm M\_file nói trên. Dòng đầu tiên là dòng H1, nó sẽ xuất hiện khi bạn dùng lệnh *look for*.

\*) Mỗi hàm có một không gian làm việc riêng tách biệt so với môi trường MATLAB, mối quan hệ duy nhất giữa các biến trong hàm với môi trường MATLAB là các biến vào và ra của hàm đó. Nếu trong thân hàm giá trị bị thay đổi thì sự thay đổi này chỉ tác động bên trong của hàm đó mà không làm ảnh hưởng đến các biến của môi trường MATLAB. Các biến được tạo ra bên trong một hàm thì chỉ nằm trong không gian làm việc của hàm đó và được giải phóng khi hàm kết thúc, vì vậy không thể sử dụng thông tin của lần gọi trước cho lần gọi sau.

\*) Số các tham số vào và ra khi một hàm được gọi thì chỉ có tác dụng bên trong hàm đó, biến nargin chứa các tham số đã vào còn biến nargout chứa các giá trị đã ra, trong thực tế thì các biến này thường được sử dụng để xác định giá trị ra dựa vào số lượng các đối số đã vào. Ví dụ xét hàm `linespace` sau:

```
function y=linespace(d1, d2, n)
```

```

% Linspace Linearly spaced vector.
% Linspace(x1, x2) generates a row vector of 100 linearly
% equally spaced points between x1 and x2.
%
% Linspace(x1, x2, N) generates N points between x1 and x2.
%
% See also LOGSPACE, :.
% Copyright (c) 1984-96 by the MathWorks, Inc.
% $Revision: 5.3 $ $Date: 1996/10/24 18:41:14 $
if nargin==2
    n = 100;
end
y = [d1 + (0:n-2)*(d2-d1)/(n-1) d2];

```

ở đây nếu lời gọi của người sử dụng chỉ truyền vào hai đối số thì linspace trả về giá trị 100, nhưng nếu số đối số là 3, ví dụ như linspace(0,10,50) thì đối số thứ 3 sẽ quyết định số các điểm dữ liệu.

\*) Các hàm có thể dùng chung các biến với hàm khác, với môi trường MATLAB và có thể đệ quy nếu như các biến được khai báo là toàn cục. Để có thể truy cập đến các biến trong một hàm hoặc trong môi trường MATLAB thì các biến đó phải được khai báo là biến toàn cục trong mỗi hàm sử dụng nó. Hàm *tic* và *toc* sau đây mô tả một ví dụ về việc sử dụng biến toàn cục:

```

function tic
% TIC Start a stopwatch timer.
% The sequence of lệnhs
% TIC, operation, TOC
% prints the time required for the operation.
%
% See also TOC, CLOCK, ETIME, CPUTIME.
% Copyright (c) 1984-96 by the MathWorks, Inc.
% $Revision: 5.3 $ $Date: 1996/10/24 18:41:14 $
% TIC simple stores CLOCK in a global variable
global TICTOC
TICTOC = clock;

```

```

function t = toc
% TOC Read the stopwatch timer.
% TOC, by itself, prints the elapsed time in t,
% instead of printing it out.
%
% See also TIC, ETIME, CLOCK, CPUTIME.
% Copyright (c) 1984-96 by the MathWorks, Inc.
% $Revision: 5.3 $ $Date: 1996/10/24 18:41:14 $
% TOC uses ETIME and the value of clock saved by TIC.
global TICTOC
if nargin< 1
    elapsed_time = etime(clock, TICTOC);
else

```

```
t = etime(clock, TICTOC);
end
```

Trong hàm *tic* thì biến TICTOC được khai báo là biến toàn cục và giá trị của biến này có được thông qua việc gọi hàm *clock*. Sau đó trong hàm *toc*, biến TICTOC cũng được khai báo là biến toàn cục làm cho *toc* có khả năng truy cập đến biến TICTOC ở trong hàm *tic*, sử dụng giá trị của biến này *toc* sẽ tính được khoảng thời gian đã trôi qua kể từ khi hàm *tic* được thi hành. Một điều quan trọng cần nhớ là biến TICTOC chỉ tồn tại trong không gian làm việc của *tic* và *toc* nhưng không tồn tại trong môi trường MATLAB.

\*) Việc thi hành hàm M\_file sẽ kết thúc khi gặp dòng cuối cùng của file đó hoặc gặp dòng lệnh *return*. Lệnh *return* giúp ta kết thúc một hàm mà không cần phải thi hành hết các lệnh của hàm đó.

\*) Hàm *error* của MATLAB sẽ hiển thị một chuỗi lên cửa sổ lệnh và dừng thực hiện hàm, trả điều khiển về cho cửa sổ lệnh và bàn phím. Hàm này rất hữu dụng để cảnh báo việc sử dụng hàm không đúng mục đích. Ví dụ như câu lệnh sau:

```
if length(val) > 1
    error('VAL phải là giá trị số!')
end
```

ở đây nếu *val* không phải là số thì hàm *error* sẽ hiện lên chuỗi cảnh báo và trả điều khiển cho cửa sổ lệnh và bàn phím.

\*) Một M\_file có thể chứa nhiều hàm. Hàm chính trong M\_file này phải được đặt tên trùng với tên của M\_file như đề cập đến ở trên. Các hàm khác được khai báo thông qua câu lệnh *function* được viết sau hàm đầu tiên. Các hàm con chỉ được sử dụng bởi hàm chính, có nghĩa là ngoài hàm chính ra thì không có hàm nào khác có thể gọi được chúng. Tính năng này cung cấp một giải pháp hữu hiệu để giải quyết từng phần của hàm chính một cách riêng rẽ làm giảm bớt các khó khăn khi ta lập trình một hàm lớn.

Nói tóm lại, hàm M\_file cung cấp cho ta một phương pháp đơn giản để mở rộng khả năng của MATLAB. Trong thực tế rất nhiều hàm của MATLAB là các hàm M\_file.

### Ví dụ: Hàm trả dần theo thời hạn

**Vấn đề:** Giả sử có một khoản cho vay A dollar, với lãi suất hàng tháng là R% và phải trả trong vòng M tháng. Hãy viết một hàm M\_file để thể hiện:

- Lịch chi trả nếu như ban đầu chưa biết các số liệu đưa ra.
- Số tiền chi trả hàng tháng nếu biết một số liệu ra.
- Số tiền chi trả hàng tháng và một ma trận số chứa lịch thanh toán nếu biết trước hai đối số ra.

**Giải pháp:** Trong chương 2, số tiền phải chi trả hàng tháng P cho khoản cho vay A dollar với tỉ giá lãi suất là R, trả trong M tháng:  $P = A$ .

Tại lần chi trả đầu tiên, tiền lãi phải trả là  $I_{p1} = R.A$ . Giả sử số tiền phải trả là P thì tiền gốc phải trả là  $P_{r1} = P - I_{p1}$  và số tiền còn lại sau lần chi trả thứ nhất là  $B_1 = A - P_{r1}$ . Trong tất cả các lần chi trả sau đó tiền lãi phải trả là  $I_{pm} = R.B_{m-1}$  và số tiền còn lại là  $B_m = B_{m-1} - P_{rm}$ . Sử dụng các thông tin này thì chương trình MATLAB sẽ như sau:

```
function [P,S]=loan(a,r,m)
%LOAN Loan Payment and Amortization Table.
% (H1 help line)
%P=LOAN(A,R,M) computes the monthly payment on a loan
```

```

%amount of a, having an annual interest rate of R,
% to be paid off in equal amounts over M months.
%
%[P,S]=LOAN(A,R,M) also returns
% an amortization table S,
%which is an M-by-4 matrix
% where S(:,1)=Payment Number,
%S(:,2)=Remaining Balance, S(:,3)=Interest Paid, and
%S(:,4)=Principle Paid.
%
%If no output arguments are provided
% the table is displayed.
%Start with some error checking
if nargin<3
    error('Three input argument are required.')
end
if fix(m)~=m
    error('Number of Months Must be Integer.')
end
    % Now calculate
rm=(r/100)/12;          % Monthly interest rate
p=a*(rm*(1+rm)^m/((1+rm)^m-1)); % payment required
if nargout==1          % done if only payment is required.
    P=p;                % copy out into output variable
    return
end
B=zeros(m,1);         % storage for balance remaining per month
lp=B;                 % storage for interest paid per month
Pr=B;                 % storage for principal paid per month
for i=1:m             % creat table data
    if i==1
        % compute interest when balance is orginnal amout
        lp(i)=rm*a;
    else % balance is B(i-1)
        lp(i)=rm*B(i-1);
    end
    Pr(i)=p-lp(i); %principal paid this month
    if i==1 % compute balance remainig after payment
        B(i)=a-Pr(i);
    else
        B(i)=B(i-1)-Pr(i);
    end
end
end
B(abs(B)<0.001)=0; % set near zero balance to zero
s=[(1:m)' B lp Pr];
if nargout==0 % display table
    disp(['Amount = ' num2str(a)])
    disp(['Interest rate = ' num2str(r)])
    disp(['Number of month = ' int2str(m)])
end

```

```

disp(['Payment = ' num2str(p)])
disp(' ')
disp('      Amortization Schedule')
disp(' Payment Balance Interest Principle')
fprintf(' %5.0f %12.2f %12.2f %12.2fn', s)
      % better formatting
else % two output arguments requested
    P=p;
    S=s;
end

```

### Ví dụ: Giải mã màu trên các điện trở

**Vấn đề:** Giá trị của một điện trở dùng trong mạch điện được tính thông qua các vạch màu in trên thân của nó. Đối với một điện trở với độ chính xác là 5% thì có 3 dải màu, tạm gọi là A, B, C. Giá trị số được gán cho mỗi màu được tính như sau:

Màu	Đen	Nâu	Đỏ	Vàng	Lục	Lam	Tràm	Tím	Xám	Trắng
Giá trị	0	1	2	3	4	5	6	7	8	9

Nếu A, B, C là các giá trị của các màu trên giải mã màu thì giá trị của các điện trở là:

$$R = (10.A + B).10^C$$

Sử dụng các thông tin này, hãy tạo một M\_file trả về giá trị của điện trở ứng với bất kỳ một điện trở chuẩn nào.

**Giải pháp:** Vấn đề này yêu cầu một chuỗi các thao tác và so sánh để thực hiện sự chuyển đổi trong bảng trên. Giải pháp của MATLAB là:

```

function r=resistor(a, b, c)
%RESISTOR(A, B, C) Resistor value from color code.
%RESISTOR(a, B, C) returns the resistace
%value of resistor
%given its three color bands, A, B, C.
%A, B, C must be one of the
%following character strings:
%
%'black', 'brown', 'red', 'orange', 'yellow',
%'green', 'blue', 'violet', 'gray', 'white'
% first some error checking

if nargin~=3
    error('Three input arguments required')
end
if ~ischar(a)|~ischar(b)|~ischar(c)
    error('Inputs Must be Character Xâu')
end

%now solve problem
vals=zeros(1,3); % string cell array of three inputs

```



```

abc={a,b,c};          % tring cell array ò thrê input
for i=1:3             %do each color band in turn
    band=lower(abc(i));
                    %get (i)th input and make lower case
    if strncmp(band,'bla',3) % black (compare min # of)
        vals(i)=0;        % chars for unique match)
    elseif strcmp(band,'br',2) %brown
        vals(i)=1;
    elseif strcmp(band,'r',1) %red
        vals(i)=2;
    elseif strcmp(band,'o',1) %orange
        vals(i)=3;
    elseif strcmp(band,'y',1) %yellow
        vals(i)=4;
    elseif strcmp(band,'gre',3) %green
        vals(i)=5;
    elseif strcmp(band,'blu',3) %blue
        vals(i)=6;
    elseif strcmp(band,'v',1) %violet
        vals(i)=7;
    elseif strcmp(band,'gra',3) %gray
        vals(i)=8;
    elseif strcmp(band,'w',1) %white
        vals(i)=9;
    else
        error(['Unknown Color Band.'])
    end
end
if vals(1)==0
    error('First Color Band Cannot Be Black.')
end
r=(10*vals(1)+vals(2))*10^vals(3);

```

Sử dụng hàm này cho một vài ví dụ:

```

>> resistor('brown', 'black', 'red')
ans=
    1000

```

-----oOo-----

### chương 13

### PHÂN TÍCH DỮ LIỆU

Bởi vì MATLAB là một ứng dụng hướng ma trận nên nó dễ dàng thực hiện các phân tích thống kê trên các tập dữ liệu, trong khi theo mặc định MATLAB coi các tập dữ liệu được lưu

trữ trong các mảng cột, việc phân tích dữ liệu có thể thực hiện theo bất cứ chiều nào. Đó là trừ khi được chỉ định theo một cách khác, các cột của một mảng dữ liệu thể hiện các thông số đo khác nhau, mỗi hàng thể hiện một giá trị mẫu của các thông số đo đó. Ví dụ giả sử nhiệt độ ban ngày (tính theo độ C) của 3 thành phố tính trong một tháng (31 ngày được ghi lại và gán cho một biến là temps trong một script M\_file, khi chạy M\_file thì giá trị của temps được đưa vào môi trường MATLAB, thực hiện công việc này, biến temps chứa:

```
>> temps
temps=
    12     8    18
    15     9    22
    12     5    19
    14     8    23
    12     6    22
    11     9    19
    15     9    15
     8    10    20
    19     7    18
    12     7    18
    14    10    19
    11     8    17
     9     7    23
     8     8    19
    15     8    18
     8    10    20
    10     7    17
    12     7    22
     9     8    19
    12     8    21
    12     8    20
    10     9    17
    13    12    18
     9    10    20
    10     6    22
    14     7    21
    12     5    22
    13     7    18
    15    10    23
    13    11    24
    12    12    22
```

Mỗi hàng chứa nhiệt độ của một ngày nào đó, còn mỗi cột chứa nhiệt độ của một thành phố. Để cho dữ liệu trở lên dễ dàng hơn, hãy gõ vào nh sau:

```
>> d=1:31; % number the days of the month
>> plot(d,temps)
>> xlabel('Day of month')
>> ylabel('Celsius')
>> title('Daily High Tempratures in three Cities')
```

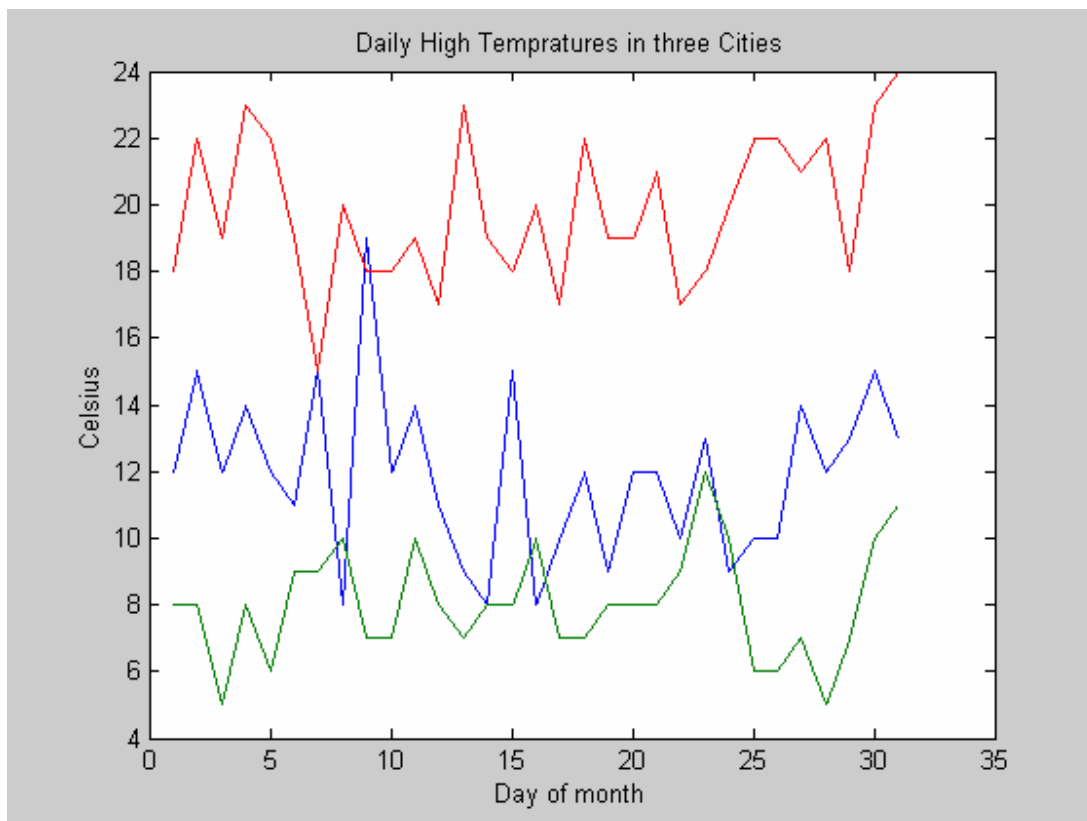

Hình 13.1

Lệnh *plot* vừa dùng trên đây minh họa thêm một cách sử dụng. Biến *d* là một vector dài 31, trong khi biến *temps* là một ma trận 31x3. Cho trước những dữ liệu này, lệnh *plot* sẽ tríc mỗi cột của biến *temps* cho vào *d*.

Để minh họa một vài khả năng phân tích dữ liệu của MATLAB, hãy xét các lệnh sau, dựa trên dữ liệu về nhiệt độ đã cho:

```
>> avg_temp = mean(temps)
avg_temp=
    11.9677    8.2258    19.8710
```

Ví dụ trên chỉ ra rằng thành phố thứ 3 là có nhiệt độ trung bình cao nhất, ở đây MATLAB đã tính nhiệt độ trung bình của mỗi cột một cách riêng rẽ. Nếu tính trung bình ở cả 3 thành phố thì:

```
>> avg_avg = mean(avg_temp)
avg_avg=
    13.3548
```

Khi mà các giá trị đầu vào trong một hàm phân tích dữ liệu là một vector hàng hay cột thì MATLAB chỉ đơn giản là tiến hành các phép toán trên vector và trả về giá trị số.

Bạn cũng có thể dùng mảng để thực hiện công việc này:

```
>> avg_temp = mean(temps,1) % Giống như trên, tính cho các cột
```

```

avg_temp =
    11.9677  8.2258  19.8710
>> avr_tempr = mean(temps,2) % Tính cho mỗi hàng
avr_tempr =
    12.6667
    15.3333
    12.0000
    15.0000
    13.3333
    13.0000
    13.0000
    12.6667
    14.6667
    12.3333
    14.3333
    12.0000
    13.0000
    11.6667
    13.6667
    12.3333
    11.3333
    13.6667
    12.0000
    13.6667
    13.3333
    12.0000
    14.3333
    13.0000
    12.6667
    14.0000
    13.0000
    12.6667
    16.0000
    16.0000
    15.3333

```

Đây là giá trị nhiệt độ trung bình ở cả ba thành phố trong từng ngày.

Xét bài toán tìm sự chênh lệch nhiệt độ của mỗi thành phố so với giá trị trung bình, có nghĩa là  $avg\_temp(i)$  phải bị trừ đi bởi cột thứ  $i$  của biến  $temps$ . Bạn không thể ra một câu lệnh như sau:

```

>> temps-avg_temp
??? Error using ==> -
Matrix dimensions must agree.

```

Bởi vì thao tác này không phải là các thao tác đã định nghĩa trên mảng ( $temps$  là một mảng  $31 \times 3$ , còn  $avg\_temp$  là một mảng  $1 \times 3$ ). Có lẽ cách dùng vòng lặp *for* là đơn giản nhất:

```

>> for i = 1:3
    tdev(:,i) = temps(:,i)- avg_temp(i);

```

```
end
>> tdev
tdev =
  0.0323 -0.2258 -1.8710
  3.0323  0.7742  2.1290
  0.0323 -3.2258 -0.8710
  2.0323 -0.2258  3.1290
  0.0323 -2.2258  2.1290
 -0.9677  0.7742 -0.8710
  3.0323  0.7742 -4.8710
 -3.9677  1.7742  0.1290
  7.0323 -1.2258 -1.8710
  0.0323 -1.2258 -1.8710
  2.0323  1.7742 -0.8710
 -0.9677 -0.2258 -2.8710
 -2.9677 -1.2258  3.1290
 -3.9677 -0.2258 -0.8710
  3.0323 -0.2258 -1.8710
 -3.9677  0.7742  0.1290
 -1.9677 -1.2258 -2.8710
  0.0323 -1.2258  2.1290
 -2.9677 -0.2258 -0.8710
  0.0323 -0.2258  1.1290
  0.0323 -0.2258  0.1290
 -1.9677  0.7742 -2.8710
  1.0323  3.7742 -1.8710
 -2.9677  1.7742  0.1290
 -1.9677 -2.2258  2.1290
  2.0323 -1.2258  1.1290
  0.0323 -3.2258  2.1290
  1.0323 -1.2258 -1.8710
  3.0323  1.7742  3.1290
  1.0323  2.7742  4.1290
  0.0323  3.7742  2.1290
```

Khi thực hiện phương pháp này ta thấy nó chậm hơn so với các câu lệnh được MATLAB thiết kế riêng để dùng cho mảng. Khi ta nhân bản biến `avg_temp` để kích thước của nó bằng với kích thước của `temps`. Sau đó thực hiện phép trừ thì sẽ nhanh hơn rất nhiều:

```
>> tdev = temps - avg_temp(ones(31,1),:)
tdev =
  0.0323 -0.2258 -1.8710
  3.0323  0.7742  2.1290
  0.0323 -3.2258 -0.8710
  2.0323 -0.2258  3.1290
  0.0323 -2.2258  2.1290
 -0.9677  0.7742 -0.8710
  3.0323  0.7742 -4.8710
 -3.9677  1.7742  0.1290
```

```

7.0323 -1.2258 -1.8710
0.0323 -1.2258 -1.8710
2.0323 1.7742 -0.8710
-0.9677 -0.2258 -2.8710
-2.9677 -1.2258 3.1290
-3.9677 -0.2258 -0.8710
3.0323 -0.2258 -1.8710
-3.9677 0.7742 0.1290
-1.9677 -1.2258 -2.8710
0.0323 -1.2258 2.1290
-2.9677 -0.2258 -0.8710
0.0323 -0.2258 1.1290
0.0323 -0.2258 0.1290
-1.9677 0.7742 -2.8710
1.0323 3.7742 -1.8710
-2.9677 1.7742 0.1290
-1.9677 -2.2258 2.1290
2.0323 -1.2258 1.1290
0.0323 -3.2258 2.1290
1.0323 -1.2258 -1.8710
3.0323 1.7742 3.1290
1.0323 2.7742 4.1290
0.0323 3.7742 2.1290

```

ở đây `avg_temp(ones(31,1),:)` sẽ nhân bản hàng đầu tiên (và là hàng duy nhất) của biến `avg_temp` thành 31 bản, tạo lên một ma trận  $31 \times 3$ . Trong đó cột thứ  $i$  chính là `avg_temp(i)`.

```

>> max_temp = max(temps)
max_temp=
    19    12    24

```

Câu lệnh tìm ra nhiệt độ lớn nhất ở mỗi thành phố trong tháng đó.

```

>> [max_temp,x] = max(temps)
max_temp=
    19    12    24
x=
     9    23    30

```

Cho biết giá trị nhiệt độ lớn nhất ở mỗi thành phố và giá trị chỉ số hàng x, tại đó giá trị lớn nhất xuất hiện, trong ví dụ này x cho biết ngày nóng nhất trong tháng.

```

>> min_temp = min(temps)
min_temp=
     8     5    15

```

Cho biết nhiệt độ thấp nhất ở mỗi thành phố.

```

>> [min_temp, n] = min(temps)
min_temp=

```

```
      8   5   15
n=
      8   3   7
```

cho biết giá trị nhiệt độ thấp nhất ở mỗi thành phố và chỉ số hàng n, tại đó giá trị thấp nhất xảy ra. Trong ví dụ này, n chính là ngày lạnh nhất trong tháng.

```
>> s_dev = std(temps)
s_dev=
    2.5098    1.7646    2.2322
```

Cho biết độ chênh lệch chuẩn của biến temps.

```
>> daily_change = diff(temps)
daily_change =
     3     1     4
    -3    -4    -3
     2     3     4
    -2    -2    -1
    -1     3    -3
     4     0    -4
    -7     1     5
    11    -3    -2
    -7     0     0
     2     3     1
    -3    -2    -2
    -2    -1     6
    -1     1    -4
     7     0    -1
    -7     1     2
     2    -2    -3
     2     0     5
    -3     1    -3
     3     0     2
     0     0    -1
    -2     1    -3
     3     3     1
    -4    -2     2
     1    -4     2
     4     1    -1
    -2    -2     1
     1     2    -4
     2     3     5
    -2     1     1
    -1     1    -2
```

Cho biết sự khác nhau về nhiệt độ giữa các ngày liên tiếp chính là độ chênh lệch nhiệt độ của ngày hôm sau so với ngày hôm trước. Trong ví dụ này, hàng đầu tiên của `daily_change` là độ chênh lệch nhiệt độ giữa ngày đầu tiên và ngày thứ hai trong tháng.

### 13.1 Các hàm phân tích dữ liệu

Phân tích dữ liệu trong MATLAB được thực hiện thông qua các ma trận hướng cột, các biến khác nhau được lưu giữ trong các cột khác nhau và mỗi hàm thể hiện giá trị của biến ở một thời điểm quan sát nhất định. Các hàm thống kê của MATLAB gồm có:

#### Các hàm phân tích dữ liệu

cplxpair(x)	Xắp xếp cặp phức liên hợp
cross(x,y)	Tích chéo vector
cumprod(x)	Tích tích lũy theo cột
cumprod(x,n)	Tích tích lũy theo chiều n
cumsum(x)	Tổng tích lũy theo cột
cumsum(x,n)	Tổng tích lũy theo chiều n
cumtrapz(x,y)	Tích chéo tích lũy
cumtrapz(x,y,n)	Tích chéo tích lũy theo chiều n
del2(A)	Toán tử rời rạc Laplacian 5 điểm
diff(x)	Tính độ chênh lệch giữa các phần tử
diff(x,m)	Tính số ra cấp m của các phần tử
diff(x,m,n)	Tính số ra cấp m của các phần tử theo chiều n
dot(x,y)	Tích vô hướng của hai vector
gradient(Z,dx,dy)	Gradient vi phân
histogram(x)	Biểu đồ hình cột
max(x), max(x,y)	Phần tử lớn nhất
max(x,n)	Phần tử lớn nhất theo chiều n
mean(x)	Giá trị trung bình của cột
mean(x,n)	Giá trị trung bình theo chiều n
median(x)	Giá trị của phần tử giữa của cột
median(x,n)	Giá trị của phần tử giữa theo chiều n
min(x), min(x,y)	Phần tử nhỏ nhất
min(x,n)	Phần tử nhỏ nhất theo chiều n
prod(x)	Tích các phần tử trong cột
prod(x,n)	Tích các phần tử theo chiều n
rand(x)	Số ngẫu nhiên phân bố đều
randn(x)	Số ngẫu nhiên phân bố bình thường
sort(x)	Xắp xếp các cột theo thứ tự tăng dần
sort(x,n)	Xắp xếp theo chiều n
sortrows(A)	Xắp xếp các hàng theo thứ tự tăng dần
std(x), std(0)	Độ lệch chuẩn của cột chuẩn hoá theo N-1
std(x,1)	Độ lệch chuẩn của cột chuẩn hoá theo N
std(x, flag, n)	Độ lệch chuẩn theo chiều n
subspace(A,B)	Góc giữa hai điểm
sum(x)	Tổng các phần tử trong mỗi cột
sum(x,n)	Tổng các phần tử theo chiều n
trapz(x,y)	Tích chéo của $y=f(x)$
trapz(x,y,n)	Tích chéo theo chiều n



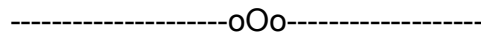

## chương 14

### ĐA THỨC

#### 14.1 Các nghiệm của đa thức

Tìm nghiệm của đa thức là giá trị để đa thức bằng không, là một bài toán thường gặp trong thực tế. MATLAB giải quyết những bài toán này và đồng thời cung cấp những công cụ để tính toán đa thức. Trong MATLAB một đa thức được biểu diễn bằng một vector hàng các hệ số với bậc giảm dần. Ví dụ đa thức

$$x^4 - 12x^3 + 25x + 116 \quad \text{được nhập vào như sau:}$$

```
>> p = [1 -12 0 25 116]
p=
    1   -12    0   25  116
```

Nhớ rằng mục dành cho hệ số 0 cũng phải được gõ vào nếu không MATLAB sẽ không hiểu được hệ số của biểu thức bậc mấy là không. Sử dụng dạng này thì nghiệm của một đa thức có thể tìm được bằng cách dùng hàm *roots*:

```
>> r = roots(p)
r=
    11.7374
     2.7028
   -1.2251 + 1.4672i
   -1.2251 - 1.4672i
```

Bởi vì trong MATLAB cả đa thức và các nghiệm của nó đều là vector nên MATLAB ngầm quy ước rằng đa thức là vector hàng, còn các nghiệm là các vector cột. Nếu biết trước nghiệm của một đa thức thì ta dễ dàng biết được đa thức đó. Trong MATLAB lệnh *poly* sẽ thực hiện công việc này:

```
>> pp = poly(r)
pp=
    1   -12  -1.7764e-14   25   116
>> pp(abs(pp)< 1e-12 = 0) % Gán những phần tử quá nhỏ bằng không
    1   -12    0   25   116
```

Bởi vì trong tính toán thường gặp những sai số nên đôi khi kết quả của lệnh *poly* cho ra các đa thức có các hệ số gần bằng không và các đa thức có phần ảo rất nhỏ như được chỉ ra ở trên, các giá trị bằng không có thể được làm tròn bằng các công cụ về mảng. Tương tự như vậy, ta có thể làm tròn một số phức để trở thành một số thực bằng hàm *real*.

#### 14.2 Nhân đa thức

Hàm *conv* thực hiện nhân hai đa thức (thực ra là hai ma trận), xét tích của hai đa thức sau:

$$a(x) = x^3+2x^2+3x+4 \text{ và } b(x) = x^3+4x^2+9x+16$$

```
>> a = [1 2 3 4]; b = [1 4 9 16];
```

```
>> c = conv(a,b)
```

```
c=
```

```
1    6    20    50    75    84    64
```

Kết quả là  $c(x) = x^6 + 6x^5 + 20x^4 + 50x^3 + 75x^2 + 84x + 64$

khi ta nhân nhiều đa thức với nhau thì ta phải sử dụng lệnh *conv* nhiều lần.

### 14.3 Phép cộng đa thức

MATLAB không cung cấp các hàm trực tiếp thực hiện phép cộng hai đa thức, dùng phép cộng ma trận chỉ có tác dụng khi hai đa thức là hai vector có cùng kích thước. Ví dụ như cộng hai đa thức  $a(x)$  và  $b(x)$  ở trên:

```
>> d = a + b
```

```
d=
```

```
2    6    12    20
```

Kết quả là  $d(x) = 2x^3 + 6x^2 + 12x + 20$ . Khi hai đa thức có bậc khác nhau thì đa thức có bậc thấp hơn phải được thêm vào các hệ số 0 để cho bậc của nó có cùng bậc với đa thức có bậc cao hơn. Xét phép cộng hai đa thức  $c$  và  $d$  ở trên:

```
>> e = c + [0 0 0 d]
```

```
e=
```

```
1    6    20    52    81    96    84
```

Kết quả là  $e(x) = x^6 + 6x^5 + 20x^4 + 52x^3 + 81x^2 + 84$ . Các giá trị 0 cần phải được thêm vào ở phía đầu của vector chứ không phải phía đuôi, bởi vì các hệ số đó phải tương ứng với các hệ số bậc cao của  $x$ .

Nếu bạn muốn, bạn có thể tạo một hàm M\_file để thực hiện phép cộng đa thức tổng quát:

```
function p=polyadd(a,b)
%POLYADD Polynomial addition
%POLYADD(A,B) adds the polynomials A and B
if nargin<2
    error('Not enough input arguments')
end
a=a(:)'; %make sure inputs are row vectors
b=b(:)';
na=length(a); %find lengths of a and b
nb=length(b);
p=[zeros(1,nb-na) a]+[zeros(1,na-nb) b];
    % pad with zeros as necessary
```

Bây giờ có thể minh họa cho việc dùng hàm *polyadd*, hãy xét ví dụ trước đây:

```
>> f = polyadd(c,d)
```

```
f=
```

```
1 6 20 52 81 96 84
```

Kết quả cũng giống như đa thức e ở trên. Tất nhiên *polyadd* cũng có thể dùng để thực hiện phép trừ.

```
>> g = polyadd(c,-d)
```

```
g=
```

```
1 6 20 48 69 72 44
```

#### 14.4 Chia hai đa thức

Trong một số trường hợp ta phải chia đa thức này cho một đa thức khác, trong MATLAB công việc này được thực hiện bởi hàm *deconv*, sử dụng các đa thức b và c ở trên ta có:

```
>> [q,r] = deconv(c,b)
```

```
q=
```

```
1 2 3 4
```

```
r=
```

```
0 0 0 0 0 0 0
```

Kết quả này chỉ ra rằng c đem chia cho b thì được đa thức là q và đa thức d là r trong trường hợp này đa thức d là đa thức 0 bởi vì c là đa thức chia hết cho q (nhớ rằng trên đây ta đã nhận được đa thức c bằng cách đem nhân đa thức a với đa thức b)

#### 14.5 Đạo hàm

Bởi vì dễ dàng tính được vi phân của một đa thức nên MATLAB đã ra hàm *polyder* để tính vi phân đa thức:

```
>> h = polyder(g)
```

```
h=
```

```
6 30 80 144 138 72
```

#### 14.6 Tính giá trị của một đa thức

Rõ ràng rằng bạn có thể cộng, trừ, nhân, chia, đạo hàm một đa thức bất kỳ dựa trên các hệ số của nó, bạn cũng có thể dễ dàng tính được giá trị các đa thức này. Trong MATLAB hàm *polyval* sẽ thực hiện công việc này:

```
>> x = linspace(-1,3);
```

Sẽ chọn 100 điểm dữ liệu giữa -1 và 3

```
>> p = [1 4 -7 -10];
```

Dùng đa thức  $p(x) = x^3 + 4x^2 - 7x - 10$

```
>> v = polyval(p,x);
```

Tính giá trị của p(x) tại các giá trị của x và lưu trữ kết quả vào trong mảng v. Sau đó kết quả sẽ được vẽ ra bằng lệnh plot

```
>> plot(x, v), title('x^3+4x^2-7x-10'), xlabel('x')
```

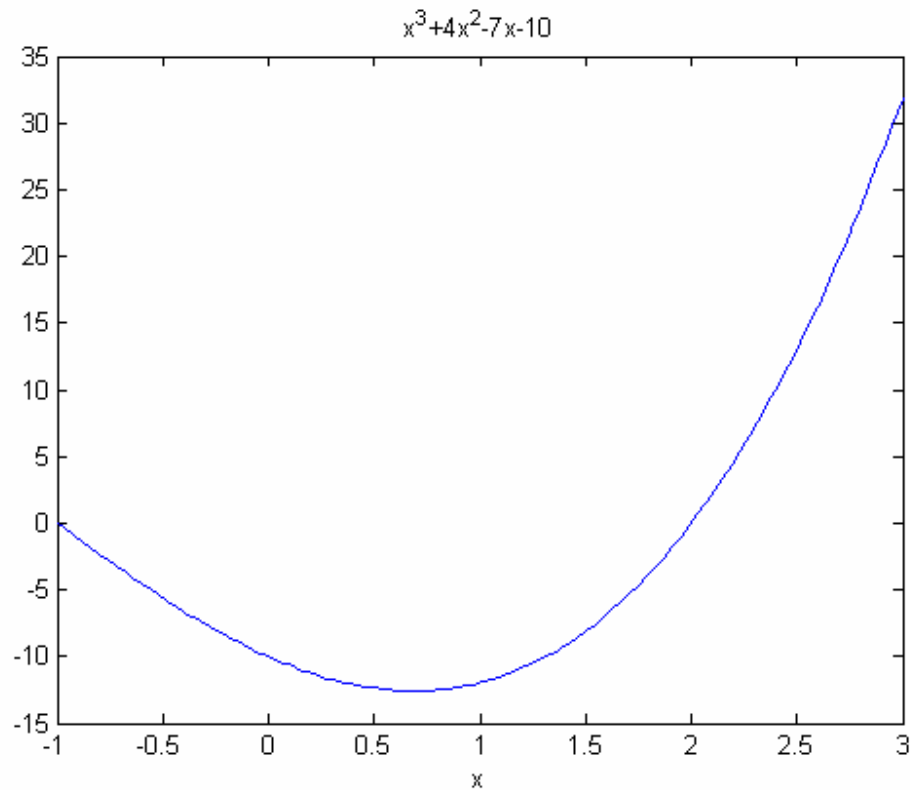

Hình 14.1

### 14.7 Phân thức hữu tỉ

Đôi khi bạn gặp những bài toán liên quan đến tỉ số của hai đa thức hay còn gọi là phân thức hữu tỉ, ví dụ như các hàm truyền hay các hàm xấp xỉ *pade* có dạng như sau:

Trong MATLAB phân thức cũng được mô phỏng bằng hai đa thức riêng rẽ.  
Ví dụ như:

```
>> n=[1 -10 100] % a numerator
n =
    1  -10  100
>> d=[1 10 100 0] % a denominator
d =
    1  10  100  0
>> z=roots(n) % the zeros of n(x)/d(x)
z =
    5.0000 + 8.6603i
    5.0000 - 8.6603i
>> p=roots(d) % the poles of n(x)/d(x)
p =
    0
   -5.0000 + 8.6603i
```

-5.0000 - 8.6603i

Đạo hàm của phân thức này theo biến  $x$  được tính dựa trên hàm *polyder*.

```
>> [nd,dd]=polyder(n,d)
nd =
   -1    20   -100  -2000  -10000
dd =
  Columns 1 through 6
     1    20    300   2000   10000     0
  Column 7
     0
```

ở đây  $nd$  và  $dd$  là tử thức và mẫu thức của đạo hàm. Một thao tác thông thường khác là tìm phần  $d$  của phân thức.

```
>> [r,p,k]=residue(n,d)
r =
  0.0000 + 1.1547i
  0.0000 - 1.1547i
  1.0000
p =
 -5.0000 + 8.6603i
 -5.0000 - 8.6603i
  0
k =
 []
```

Trong trường hợp này hàm *residue* trả về các hệ số mở rộng phân thức từng phần  $r$ , các nghiệm của phân thức là  $p$  và phần thương chia hết của phân thức là  $k$ . Nếu bậc của tử số nhỏ hơn bậc của mẫu số thì phân thức chia hết sẽ bằng không. Trong ví dụ trên thì mở rộng phân thức từng phần của phân thức đã cho là:

Nếu cho trước các đa thức này thì phân thức ban đầu sẽ tìm được bằng cách sử dụng hàm *residue*:

```
>> [nn,dd]=residue(r,p,k)
nn =
  1.0000 -10.0000 100.0000
dd =
  1.0000 10.0000 100.0000  0
```

Vì vậy trong trường hợp này, hàm *residue* có thể thực hiện được việc chuyển đổi hai chiều tùy thuộc vào số lượng các tham số vào và ra truyền cho nó.

-----oOo-----

*chương 15*

## phép nội suy và mịn hoá đường cong

Trong các lĩnh vực ứng dụng số, nhiệm vụ của chúng ta là phải biểu diễn số liệu, thường là các số đo bằng các chức năng phân tích. Có hai cách giải quyết vấn đề này, trong phương pháp nối điểm (interpolation) thì dữ liệu được coi là đúng và cái chúng ta cần là cách biểu diễn dữ liệu không nằm giữa các giá trị đo được, theo phương pháp thứ hai gọi là phương pháp mịn hoá đường cong (curve fitting or regression), bạn tìm một đường cong không gãy khúc mà phù hợp nhất với dữ liệu đã có, nhưng không cần thiết phải đi qua một cách chính xác bất kỳ một điểm nào trên bảng số liệu. H15.1 minh họa hai phương pháp trên, chữ o đánh dấu các điểm biểu diễn dữ liệu, các đoạn thẳng bằng nét liền nối các đường biểu diễn dữ liệu lại với nhau theo phương pháp nối điểm còn đường chấm chấm là một đường cong vẽ theo phương pháp mịn hoá dữ liệu.

**15.1 Mịn hoá đường cong**

Phương pháp mịn hoá đường cong liên quan đến việc trả lời hai câu hỏi cơ bản, đó là đường cong thế nào thì phù hợp với dữ liệu nhất và câu hỏi thứ hai là phải sử dụng loại đường cong nào. □Phù hợp nhất□ có thể hiểu theo nhiều cách và do đó có nhiều đường cong, vì vậy chúng ta phải bắt đầu từ đâu?. Nếu □phù hợp nhất□ là giảm nhỏ đến mức tối thiểu tổng sai số quân phương tại mỗi điểm biểu diễn dữ liệu, so với giá trị tương ứng trên đường cong thì đường cong phù hợp nhất sẽ là một đường thẳng về mặt toán mà nói phương pháp này được gọi là phương pháp xấp xỉ đa thức. Nếu như khái niệm này còn khó hiểu đối với bạn thì xin hãy xem lại hình 15.1 khoảng cách theo chiều dọc giữa đường cong dữ liệu và các điểm biểu diễn dữ liệu gọi là sai số của điểm đó, bình phương khoảng cách này lên và cộng tất cả chúng lại ta được tổng bình phương sai số. Đường cong chấm chấm là đường cong làm cho bình phương sai số là nhỏ nhất và được gọi là đường cong phù hợp nhất. Từ □quân phương bé nhất□ là cách nói tắt của cụm từ □Tổng bình phương sai số bé nhất□.

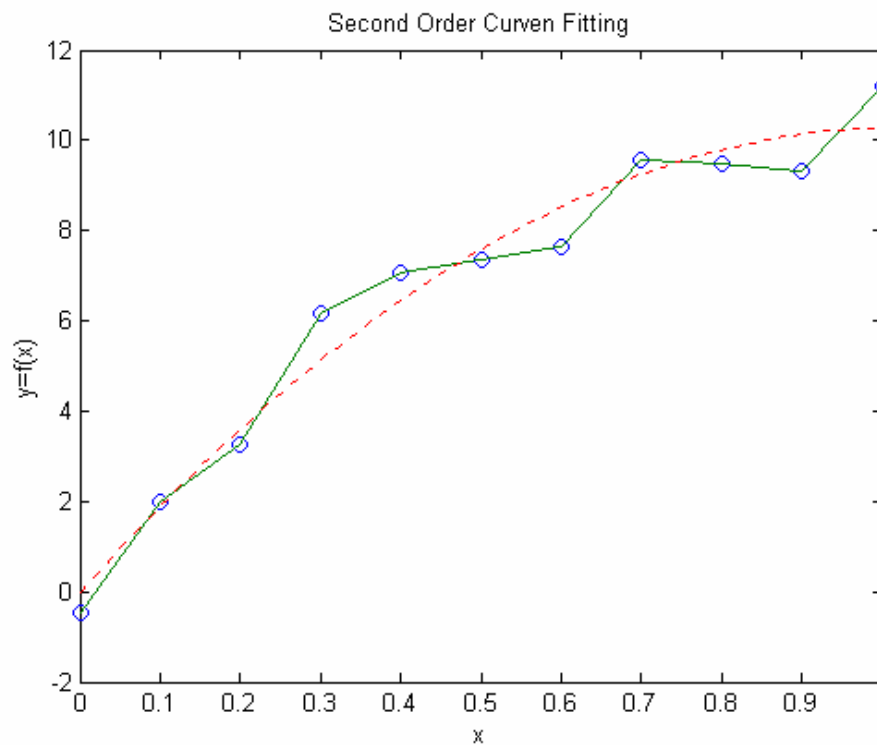

Hình 15.1

Trong MATLAB hàm *polyfit* sẽ giải quyết vấn đề xấp xỉ đường cong quân phương bé nhất. Để minh họa cho việc sử dụng hàm này, chúng ta hãy bắt đầu bằng các dữ liệu đã có ở trong hình vẽ.

```
>> x = [0 .1 .2 .3 .4 .5 .6 .7 .8 .9 1];
>> y = [-.447 1.978 3.28 6.16 7.08 7.34 7.66 9.56 9.48 9.30 11.2];
```

Để sử dụng hàm *polyfit*, chúng ta phải truyền cho nó dữ liệu trên và bậc của đa thức mà chúng ta muốn phù hợp với dữ liệu, nếu chúng ta chọn bậc  $n$  là 1 thì đường cong xấp xỉ gần nhất sẽ là đường thẳng. Phương pháp này được gọi là phương pháp xấp xỉ tuyến tính. Mặt khác nếu chúng ta chọn  $n=2$  thì chúng ta sẽ tìm được một tam thức bậc hai. Ví dụ:

```
>> n = 2;
>> p = polyfit(x,y,n)
p =
-9.8108 20.1293 -0.0317
```

Kết quả của *polyfit* là một vector biểu diễn hệ số của một đa thức bậc hai. ở đây đa thức đó là

$y = -9.8108x^2 + 20.1293x - 0.0317$ . Để so sánh mức độ xấp xỉ của đa thức với các điểm dữ liệu chúng ta hãy vẽ hai đường:

```
>> xi = linspace(0,1,100);
```

Dòng này để tạo ra dữ liệu trục  $x$  để chuẩn bị vẽ đa thức

```
>> z = polyval(p,xi)
```

Dòng này gọi hàm *polyval* của MATLAB để tính giá trị của đa thức p tại các điểm xi

```
>> plot(x,y,'-o',xi,z,':')
```

Vẽ các điểm có tọa độ là x và y, đánh dấu các điểm này bằng chữ  $\square$  sau đó nối các điểm này bằng các đoạn thẳng. Ngoài ra nó còn vẽ dữ liệu của đa thức xi và z dùng đường chấm chấm.

```
>> xlabel('x'),ylabel('y=f(x)')
>> title('Second Oder Curver Fitting')
```

Tạo nhãn cho đường cong vừa vẽ. Kết quả của các lệnh trên đây là một đồ thị đã được giới thiệu ở trên.

Việc chọn bậc của đa thức không phải là ngẫu nhiên, nếu có hai điểm thì xác định một đường thẳng, tức là một đa thức bậc nhất, ba điểm thì xác định một parabol bậc hai. Cứ như vậy, để xác định một đường cong bậc n, cần có n+1 điểm. Vì vậy, ở trong ví dụ trước có 11 điểm dữ liệu, chúng ta có thể chọn bậc của đa thức là từ 1 đến 10. Tuy nhiên, do tính chất số học của các đa thức bậc cao rất phức tạp nên bạn không nên chọn bậc của đa thức lớn hơn mức cần thiết. Ngoài ra khi bậc của đa thức tăng lên thì sự xấp xỉ càng kém hơn, vì vậy các đa thức bậc cao có thể bị đạo hàm nhiều lần trước khi đạo hàm của chúng bằng không. Ví dụ cho một đa thức bậc 10:

```
>> pp = polyfit(x,y,10)
pp =
 1.0e+006 *
 Columns 1 through 7
 -0.4644  2.2965 -4.8773  5.8233 -4.2948  2.0211 -0.6032
 Columns 8 through 11
 0.1090 -0.0106  0.0004 -0.0000
>> format short e % change display format
>> pp.' % display polynomial coefficients as a column
ans =
-4.6436e+005
 2.2965e+006
-4.8773e+006
 5.8233e+006
-4.2948e+006
 2.0211e+006
-6.0322e+005
 1.0896e+005
-1.0626e+004
 4.3599e+002
-4.4700e-001
```

Lưu ý kích thước của vector hệ số đa thức trong trường hợp này so với đường cong bậc hai trước đây, đồng thời cũng lưu ý sự khác nhau giữa số hạng nhỏ nhất và số hạng lớn nhất trong đa thức vào khoảng  $10^7$ . Hãy thử vẽ đường cong này và so sánh với dữ liệu gốc và với đường cong bậc hai.

```
>> zz = polyval(pp,xi); % evalute 10th order polynomial
```



```
>> plot(x,y,'o',xi,z,'-o',xi,zz) % plot data
>> xlabel('x'),ylabel('y=f(x)')
>> title('2nd and 10th Order Curver Fitting')
```

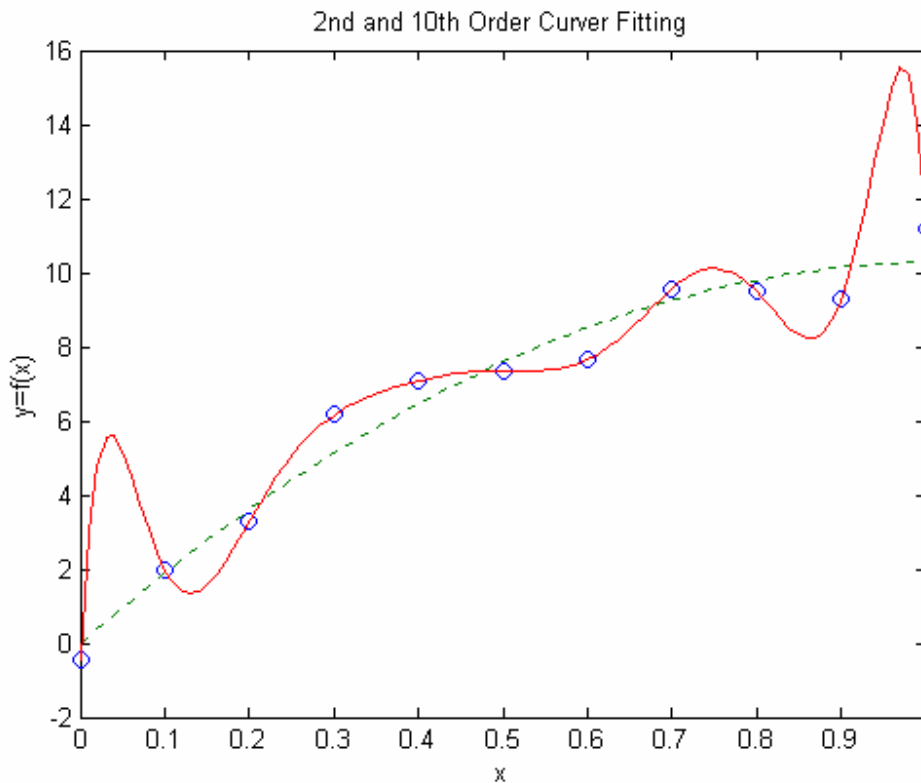

Hình 15.2

Trên hình 15.2, dữ liệu gốc được đánh dấu o, đường cong bậc hai được vẽ bằng nét chấm chấm, còn đường cong bậc 10 được vẽ bằng nét đậm. Để ý đến nét gợn sóng xuất hiện giữa các điểm dữ liệu bên phía trái và bên phía phải của đường cong bậc 10. Dựa vào đồ thị này thì rõ ràng rằng cái chiết lý càng nhiều càng tốt không thể áp dụng được ở đây.

### 15.2 Nối điểm một chiều

Như đã giới thiệu thì nối điểm được định nghĩa như là một phương pháp dự đoán giá trị của hàm giữa những điểm cho trước. Nối điểm là một công cụ hữu hiệu khi chúng ta không thể nhanh chóng tính được giá trị của hàm tại các điểm trung gian. Phương pháp này được sử dụng rộng rãi đối với dữ liệu là giá trị của các phép đo thực nghiệm hoặc là kết quả của các chuỗi tính toán dài. Có thể ví dụ đơn giản nhất của việc nối điểm chính là phương pháp vẽ từng điểm của MATLAB, tức là vẽ những đoạn thẳng nối những điểm dữ liệu liên tiếp để tạo lên một đồ thị.

Đây là phương pháp nối điểm tuyến tính, nó cho rằng các giá trị của hàm nằm giữa hai điểm cho trước sẽ rơi vào khoảng giữa hai đầu của đoạn thẳng nối hai điểm đó. Hiển nhiên là khi số lượng các điểm dữ liệu tăng lên và khoảng cách giữa chúng giảm đi thì phương pháp nối điểm tuyến tính càng trở lên chính xác.

```
>> x1 = linspace(0,2*pi,60);
```

```
>> x2 = linspace(0,2*pi,6);
>> plot(x1,sin(x1),x2,sin(x2),'-')
>> xlabel('x'),ylabel('sin(x)')
>> title('Linear Interpolation')
```

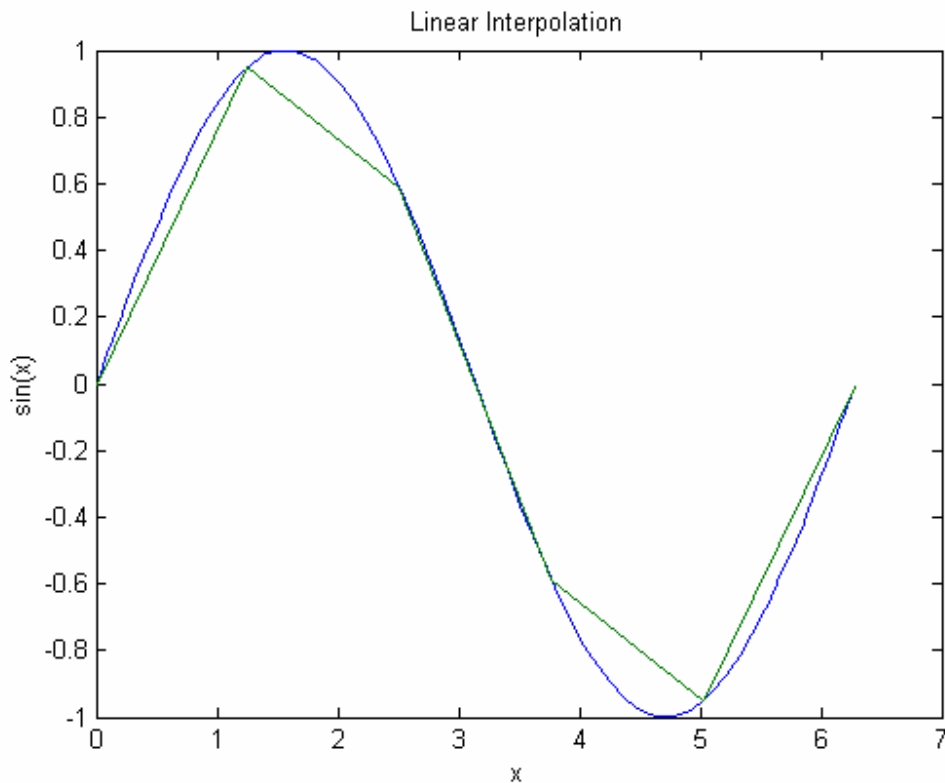

Hình 15.3

Cả hai đồ thị cùng vẽ một hàm sine nhưng đồ thị 60 điểm thì mịn hơn đồ thị 6 điểm.

Cũng giống như phương pháp xấp xỉ hoá đường cong, ở đây chúng ta cũng phải thực hiện một số lựa chọn, có rất nhiều cách để nối hai điểm, tùy thuộc vào giả định mà chúng ta đã lựa chọn. Hơn nữa chúng ta có thể nối các điểm trong không gian không phải là một chiều. Nói như thế nếu bạn có dữ liệu phản ánh một hàm phụ thuộc vào hai biến  $z=f(x,y)$ , bạn có thể nối giá trị nằm giữa hai điểm có  $x$  và  $y$  khác nhau để tìm ra giá trị trung gian của hai điểm. MATLAB cung cấp một số hàm để nối là: ***interp1*** nối các dữ liệu một chiều, ***interp2*** nối các dữ liệu hai chiều, ***interp3*** nối các dữ liệu ba chiều, ***interp*** nối các dữ liệu có số chiều lớn hơn 3.

Sau đây chúng ta sẽ xem xét các dữ liệu một và hai chiều. Để minh họa việc nối dữ liệu một chiều, hãy xét ví dụ sau, khả năng của thính giác, ví dụ nh mức âm thanh bé nhất hay còn gọi là ngưỡng nghe của tai người thay đổi theo tần số, dữ liệu do người thống kê được cho như sau:

```
>> Hz = [20:10:100 200:100:1000 1500 2000:1000:10000];
>> % Frequencies in Hertz
>> spl = [76 66 59 54 49 46 43 40 38 22 ...
14 9 6 3.5 2.5 1.4 0.7 0 -1 -3 ...
```

```
-8 -7 -2 2 7 9 11 12];
>> % sound pressure level in dB
```

Ngưỡng nghe được chuẩn hoá bằng 0dB tại tần số 1000Hz, bởi vì tần số trải trong một dải rất rộng nên khi vẽ các điểm dữ liệu chúng ta logarithm hoá trục x.

```
>> semilogx(Hz,spl,'-o')
>> xlabel('Frequency, Hz')
>> ylabel('Relative Sound Pressure Level1, dB')
>> title('Threshold of Human Hearing')
```

Dựa vào hình 15.4 ta thấy tai người nhạy cảm hết đối với các âm thanh trong khoảng 3kHz. Dựa vào các số liệu này, chúng ta hãy dự đoán ngưỡng nghe ở tần số 2,5kHz bằng một vài cách khác nhau.

```
>> s = interp1(Hz,spl,2.5e3) %linear interpolation
s =
-5.5000e+000
>> s = interp1(Hz,spl,2.5e3,'linear') %linear interpolation again
s =
-5.5000e+000
>> s = interp1(Hz,spl,2.5e3,'cubic') % cubic interpolation
s =
-5.8690e+000
>> s = interp1(Hz,spl,2.5e3,'spline') % spline interpolation
s =
-5.8690e+000
>> s = interp1(Hz,spl,2.5e3,'nearest')% nearest-neighbor
s =
-8
```

Hãy để ý đến sự khác nhau trong các kết quả, hai giá trị đầu tiên trả về một cách chính xác giá trị được vẽ ở trên hình tại tần số 2,5kHz bởi vì MATLAB đã nối các điểm một cách tuyến tính giữa các điểm dữ liệu trên đồ thị các đường cong đa thức, ví dụ như đa thức bậc 3 sẽ xấp xỉ hoá các điểm trên đồ thị theo các cách khác nhau, kết quả là các đường cong này tương đối phù hợp với các dữ liệu mà nó đi qua trên đồ thị nhưng khác biệt khá xa so với phương pháp nối bằng đường thẳng.

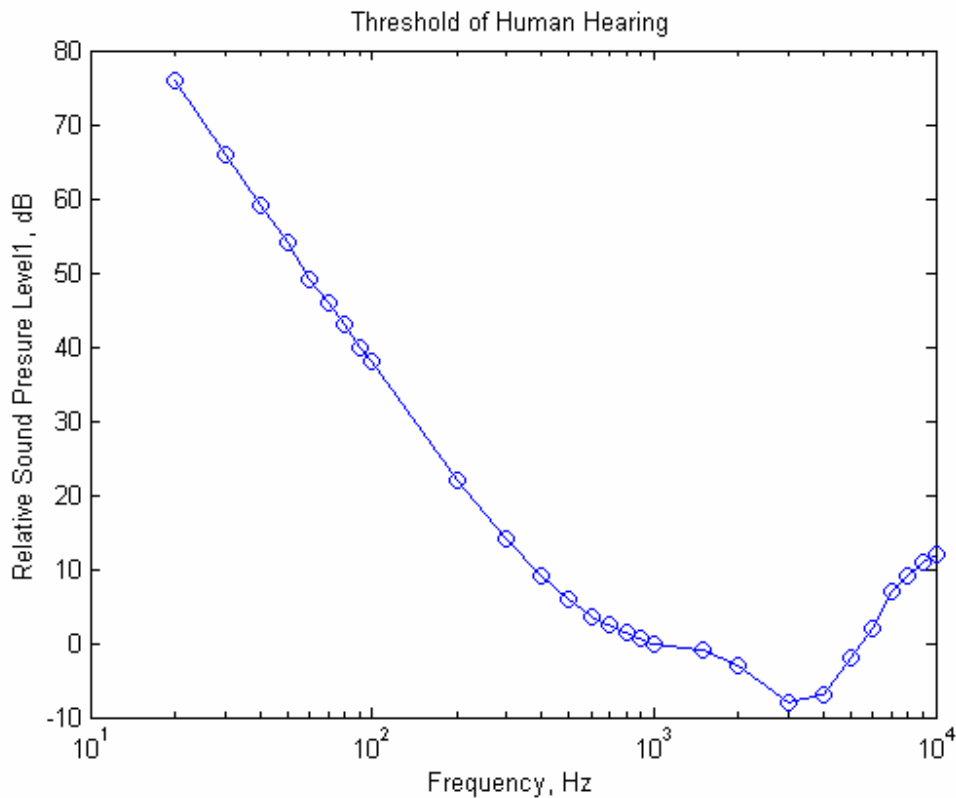

Hình 15.4

Vi vậy bạn chọn cách nào để giải quyết một bài toán cho trước?, trong nhiều trường hợp thì chỉ cần nối một cách tuyến tính là đủ, trong thực tế thì đó chính là phương pháp mặc định khi các đường cong càng gần với các đoạn thẳng thì càng kém chính xác nhưng ngược lại tốc độ tính toán nhanh, điều này đặc biệt quan trọng khi tập dữ liệu lớn. Một phương pháp tiêu tốn nhiều thời gian, cho ra kết quả đẹp mắt nhưng không hiệu quả. Trong thực tế một trong những tác dụng chủ yếu của phương pháp nối điểm bằng hàm bậc 3 hoặc cao hơn là để mịn hoá dữ liệu, có nghĩa là cho trước một tập dữ liệu ta có thể dùng phương pháp này để tính ra giá trị của hàm ở những thời điểm nhất định bất kỳ. Ví dụ:

```
>> Hzi = linspace(2e3,5e3); % look closely near minimum
>> spli = interp1(Hz,spl,Hzi,'cubic');% interpolate near minimum
>> i = find(Hz>=2e3&Hz<=5e3);
>> % find original data indices near minimum
>> semilogx(Hz(i),spl(i),'-o',Hzi,spli) % plot old and new data
>> xlabel('Frequency, Hz')
>> ylabel('Relative Sound Pressure Level1, dB')
>> title('Threshold of Human Hearing')
>> grid on
```

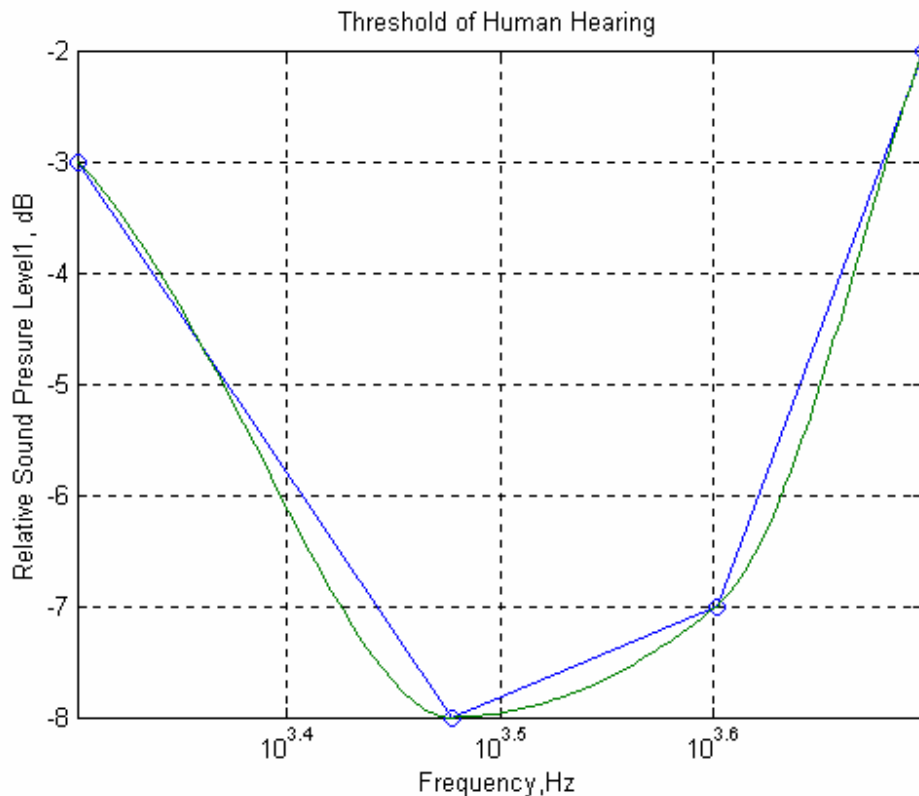

Hình 15.5

Trên hình 15.5 đường gạch gạch sử dụng phương pháp nối điểm tuyến tính, đường liền nét là một hàm bậc 3, còn những điểm dữ liệu gốc được đánh dấu bởi chữ o. Bằng cách nâng cao độ phân giải trên trục tần số và sử dụng đường bậc 3 thì các số liệu về ngưỡng nghe mà chúng ta dự đoán được sẽ mịn hơn.

Cần chú ý rằng độ dốc của đường bậc 3 không thay đổi một cách đột ngột khi đi qua điểm dữ liệu như là khi sử dụng phương pháp nối tuyến tính. Với bộ dữ liệu trên chúng ta có thể dự đoán được tần số mà tại đó tai người nhạy cảm nhất đối với âm thanh.

```
>> [sp_min,i] = min(spli) % minimum and index of minimum
sp_min =
-8.4245e+000
i =
45
>> Hz_min = Hzi(i) % frequency at minimum
Hz_min =
3.3333e+003
```

Tai người nhạy cảm nhất đối với âm thanh có tần số khoảng 3.3kHz. Trước khi đề cập đến việc xấp xỉ hoá hai chiều thì chúng ta cần nhận rõ hai hạn chế lớn của *interp1* là: Thứ nhất khi yêu cầu tính toán ở ngoài khoảng của một biến độc lập. Ví dụ nh *interp1*(Hz, spl, 1e5) thì sẽ sinh ra kết quả NaN.

Thứ hai là các biến độc lập phải đơn điệu, nghĩa là các biến độc lập phải luôn tăng hoặc là luôn giảm. Trong ví dụ trên của chúng ta thì trục tần số Hz luôn tăng.

### 15.3 Xấp xỉ hoá hai chiều

Xấp xỉ hoá hai chiều dựa trên cùng một nguyên lý của xấp xỉ hoá một chiều. Tuy nhiên như tên của nó đã chỉ ra, xấp xỉ hoá hai chiều là xấp xỉ một hàm phụ thuộc vào hai biến độc lập

$z = f(x, y)$ . Để hiểu rõ khái niệm này, ta hãy xét ví dụ sau:

Một công ty thám hiểm đại dương, cần thám hiểm một vùng biển, cứ 0.5Km theo hình vuông thì độ sâu của đáy biển lại được đo và ghi lại một phần của dữ liệu thu thập được lưu trong một chương trình MATLAB dưới dạng một M\_file có tên là ocean.m như sau:

```
function ocean
% ocean depth data
x=0:.5:4; % x-axis (veries across the rows of z)
y=0:.5:6; % y-axis ( varies down the columns of z)
z=[100 99 100 99 100 99 99 99 100
  100 99 99 99 100 99 100 99 99
  99 99 98 98 100 99 100 100 100
  100 98 97 97 99 100 100 100 99
  101 100 98 98 100 102 103 100 100
  102 103 101 100 102 106 104 101 100
  99 102 100 100 103 108 106 101 99
  97 99 100 100 102 105 103 101 100
  100 102 103 101 102 103 102 100 99
  100 102 103 102 101 101 100 99 99
  100 100 101 101 100 100 100 99 99
  100 100 100 100 100 99 99 99 99
  100 100 100 99 99 100 99 100 99];
```

Đồ thị của dữ liệu trên được vẽ bởi các lệnh sau:

```
mesh(x,y,z)
xlabel('X-axis, Km')
ylabel('Y-axis, Km')
zlabel('Ocean depth, m')
title('Ocean depth Measurements')
```

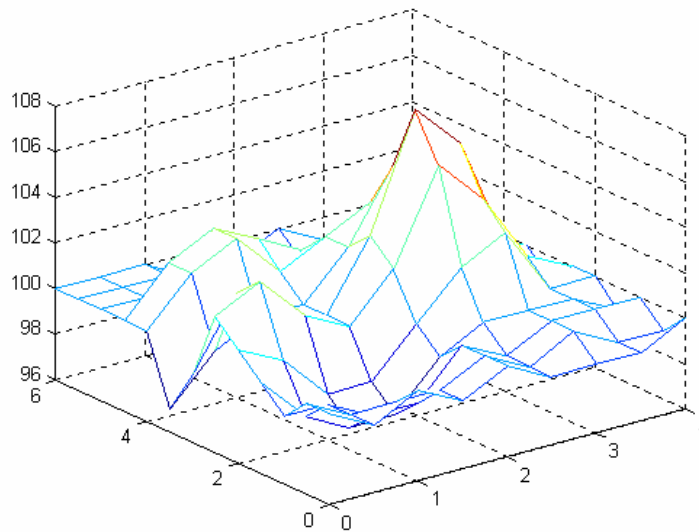

Hình 15.6

Sử dụng các dữ liệu này thì độ sâu của một điểm bất kỳ nằm trong khu vực khảo sát có thể tính được dựa vào hàm *interp2*. Ví dụ:

```
>> zi = interp2(x,y,z,2.2,3.3)
zi =
  1.0392e+002
>> zi = interp2(x,y,z,2.2,3.3,'linear')
zi =
  1.0392e+002
>> zi = interp2(x,y,z,2.2,3.3,'cubic')
zi =
  1.0419e+002
>> zi = interp2(x,y,z,2.2,3.3,'nearest')
zi =
  102
```

Cũng giống như trong trường hợp xấp xỉ hoá một chiều, xấp xỉ hoá hai chiều cũng có nhiều phương pháp, mà phương pháp đơn giản nhất là phương pháp nối bằng đoạn thẳng, hay còn gọi là nối tuyến tính. Một lần nữa chúng ta có thể xấp xỉ hoá để cho đồ thị trở lên mịn hơn với độ phân giải cao hơn:

```
xi=linspace(0,4,30); % finer x-axis
yi=linspace(0,6,40); % finer y-axis
[xxi,yyi]=meshgrid(xi,yi);
% grid of all combinations of xi and yi
zzi=interp2(x,y,z,xxi,yyi,'cubic'); % interpolate
mesh(xxi,yyi,zzi) % smoothed data
hold on
[xx,yy]=meshgrid(x,y); % grid original data
plot3(xx,yy,z+0.1,'ok')
% plot original data up a bit to show nodes
hold off
```

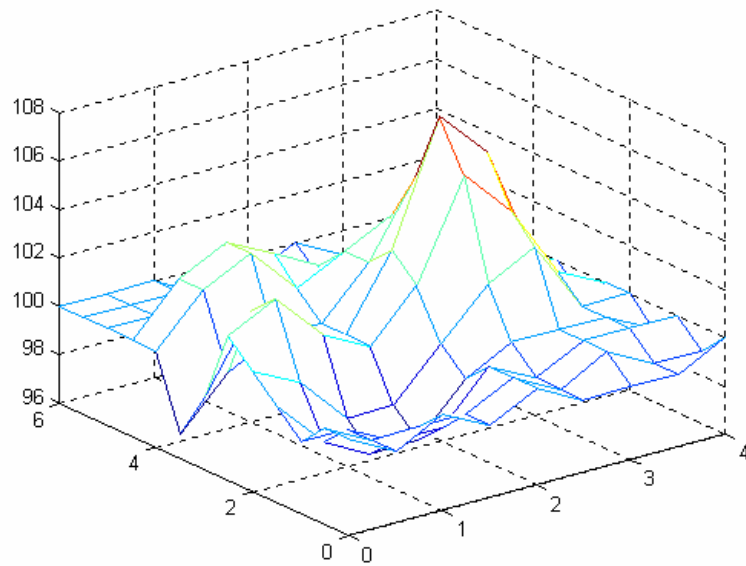

Hình 15.7

ở đây hàm *meshgrid* được dùng để tạo mảng xấp xỉ hoá bao phủ toàn bộ những điểm yêu cầu nằm trong điểm khảo sát. Như trong hình 15.7, hàm *meshgrid* thực hiện điều đó bằng cách tạo ra một mảng hai chiều dựa trên các vector  $x_i$  và  $y_i$ , sử dụng mảng này chúng ta có thể dự đoán được chỗ nông nhất của đáy biển.

```
>> zmax = max(max(zzi))
zmax=
    108.05
>> [i,j] = find(zmax==zzi);
>> xmax = xi(j)
xmax=
    2.6207
>> ymax = yi(j)
ymax=
    2.9231
```

-----oOo-----

## chương 16

### phân tích số liệu

Cho dù việc giải một bài toán tích phân hoặc tính giá trị của một hàm là tương đối phức tạp, nhưng đối với máy tính thì đó chỉ đơn giản là việc xử lý các số liệu. Lĩnh vực này của tin học và toán học được gọi là xử lý số liệu. Như bạn có thể dự đoán, MATLAB cung cấp các công cụ để giải quyết vấn đề này. Trong chương trình này chúng ta xem xét cách sử dụng các công cụ đó.



### 16.1 Vẽ đồ thị

Cho đến thời điểm này thì việc vẽ đồ thị của một hàm vẫn chỉ đơn giản dựa trên việc tính giá trị của hàm đó tại một số điểm rời rạc, và dùng các điểm để biểu diễn các hàm tại các giá trị rời rạc đó. Trong nhiều trường hợp thì giải pháp này là có thể chấp nhận được. Tuy nhiên có một số hàm thì tương đối bằng phẳng ở một số khoảng nào đó nhưng lại trở lên đột biến ở một số giá trị nhất định. Sử dụng phương pháp vẽ truyền thống trong trường hợp này có thể làm mất đi tính chân thực của đồ thị. Vì vậy MATLAB cung cấp cho ta một hàm vẽ đồ thị thông minh, gọi là *fplot*. Hàm này tính toán một cách cẩn thận hàm số cần vẽ và đảm bảo một cách chắc chắn rằng tất cả các điểm đặc biệt được biểu diễn trên đồ thị. Hàm *fplot* nhận vào là tên của hàm cần vẽ dưới dạng một chuỗi kí tự, và giá trị cần vẽ dưới dạng mảng gồm hai phần tử chứa giá trị đầu và giá trị cuối.

Ví dụ:

```
>> fplot('humps',[0 2])  
>> title('FPLOT of humps')
```

Tính các giá trị của hàm *humps* nằm giữa 0 và 2 và thể hiện đồ thị trong hình 16.1. Trong ví dụ này *humps* là một hàm M\_file thiết kế sẵn.

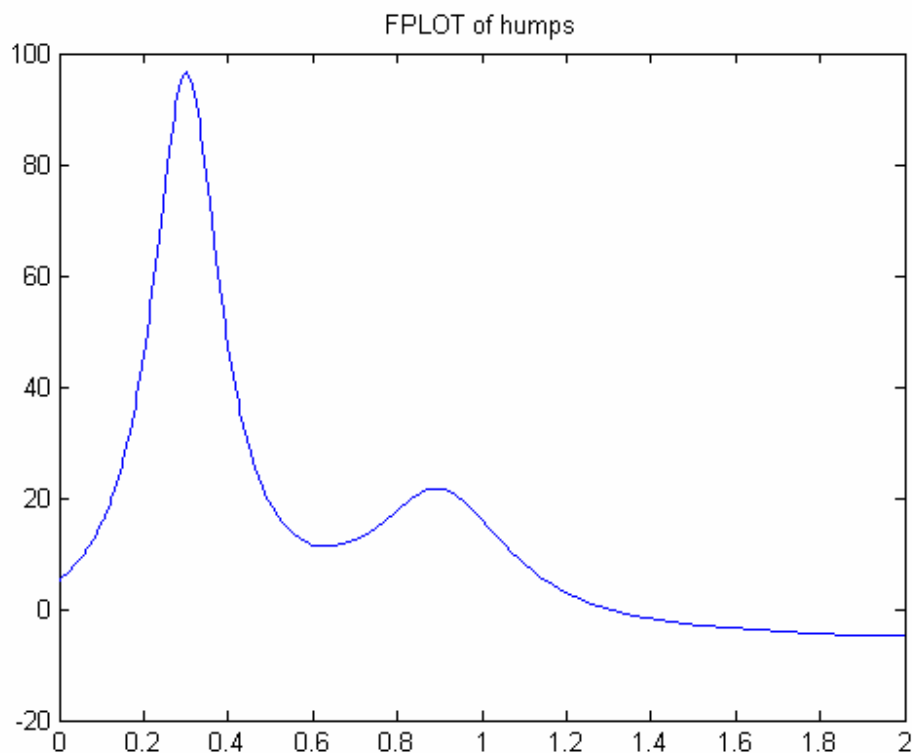

**Hình 16.1**

```
function [out1,out2] = humps(x)  
%HUMPS A function used by QUADDEMO, ZERODEMO and FPLOTDDEMO.  
% Y = HUMPS(X) is a function with strong maxima near x = .3  
% and x = .9.
```

```
%
% [X,Y] = HUMPS(X) also returns X. With no input arguments,
% HUMPS uses X = 0:.05:1.
%
% Example:
%   plot(humps)
%
% See QUADDEMO, ZERODEMO and FPLOTDemo.

% Copyright (c) 1984-98 by The MathWorks, Inc.
% $Revision: 5.4 $ $Date: 1997/11/21 23:26:10 $
```

```
if nargin==0, x = 0:.05:1; end
```

```
y = 1 ./ ((x-.3).^2 + .01) + 1 ./ ((x-.9).^2 + .04) - 6;
```

```
if nargout==2,
    out1 = x; out2 = y;
else
    out1 = y;
end
```

Hàm *fplot* làm việc với bất cứ một hàm M\_file nào có một giá trị vào và một giá trị ra, nghĩa là giống như hàm *humps* ở trên, biến ra y trả về một mảng có cùng kích thước với biến vào x. Một lỗi thông thường xảy ra khi sử dụng hàm *fplot* cũng giống như khi sử dụng các hàm phân tích số khác là bỏ quên dấu nháy đơn ở tên hàm cần vẽ. Hàm *fplot* cần dấu nháy đơn đó để tránh nhầm lẫn tên hàm với các biến trong môi trường MATLAB. Đối với các hàm đơn giản được biểu diễn bằng một chuỗi các kí tự. Ví dụ  $y = 2.e^{-x}\sin(x)$  thì hàm *fplot* có thể vẽ được đồ thị của hàm trên mà không cần phải tạo ra một M\_file. Để thực hiện điều đó chỉ cần viết hàm cần vẽ dưới dạng một chuỗi kí tự có sử dụng x là biến số độc lập.

```
>> f = '2*exp(-x).*sin(x)';
```

ở đây hàm  $f(x) = 2.e^{-x}\sin(x)$  được định nghĩa bằng cách sử dụng phép nhân ma trận.

```
>> fplot(f,[0 8])
>> title(f), xlabel('x')
```

Vẽ đồ thị của hàm nằm trong khoảng từ 0 đến 8 tạo ra đồ thị như hình 16.2.

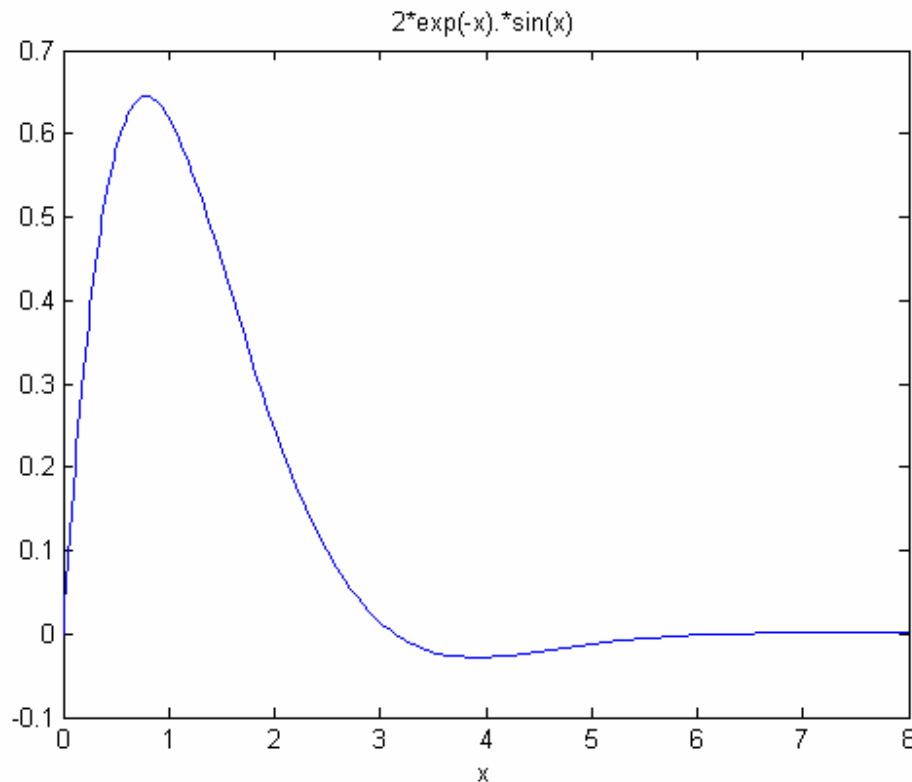

Hình 16.2

Dựa trên những tính năng cơ bản này, hàm *fplot* có những khả năng rất mạnh, hãy xem phần trợ giúp trực tuyến của MATLAB để hiểu rõ hơn về cách dùng hàm này.

## 16.2 Cực trị của một hàm

Ngoài việc sử dụng phương pháp vẽ đồ thị để thu được những thông tin trực quan về hàm, chúng ta còn cần phải biết thêm những thông tin về một số thuộc tính nhất định của hàm. Trong nhiều trường hợp chúng ta cần phải biết các cực trị của hàm đó, đó là các cực đại, các cực tiểu. Về mặt toán học thì cực trị được tìm theo phương pháp giải tích bằng cách tính đạo hàm của hàm đó và tìm những điểm mà tại đó đạo hàm bằng 0. Điều này rất dễ hiểu nếu bạn xem lại đồ thị của hàm *humps* nói trên. Những điểm mà đồ thị của hàm nhô lên cao là những điểm cực đại, còn những điểm đồ thị lõm xuống thấp nhất là những điểm cực tiểu. Rõ ràng rằng khi hàm được định nghĩa một cách đơn giản thì phương pháp giải tích có thể dễ dàng thực hiện được, tuy nhiên đối với một số hàm cho dù việc tính đạo hàm là khá dễ dàng thì việc tìm nghiệm của đạo hàm thì lại không phải là đơn giản. Trong những trường hợp này, và trong những trường hợp khó có thể tìm ra cách phân tích đạo hàm, thì cần thiết phải tìm hàm vô cùng về số lượng. MATLAB cung cấp hai hàm thực hiện việc này, đó là *fmin* và *fmins*, hai hàm này tương ứng tìm giá trị cực tiểu của các hàm một chiều và hàm n chiều. Ta chỉ quan tâm đến *fmin* trong phần này. Hơn nữa *fmin* có thể tìm thấy trong help trực tuyến. Bởi vì max của  $f(x)$  hoàn toàn tương đương với min của  $-f(x)$ , nên *fmin* và *fmins*, cả hai đều được dùng để tìm giá trị lớn nhất và nhỏ nhất.

Để minh họa phép cực tiểu hoá và cực đại hoá, hãy xem ví dụ trước đó một lần nữa. Từ hình 16.2 có một giá trị cực đại gần  $x_{\max}=0.7$  và một giá trị nhỏ nhất gần  $x_{\min}=4$ . Điều này có thể cho phép ta xem nh  $x_{\max}=40.785$ ,  $x_{\min}=5/43.93$ . Viết ra một script-file dùng chế độ soạn thảo thuận tiện và sử dụng *fmin* để tìm ra số này:

```
function ex_fmin.m
%ex_fmin.m

fn='2*exp(-x)*sin(x)';
% define function for min
xmin=fmin(fn,2,5)      % search over range 2<x<5

emin=5*pi/4-xmin      % find error

x=xmin;               % eval needs x since fn has x
                      % as its variable
ymin=eval(fn)         % evaluate at xmin
fx='-2*exp(-x)*sin(x)'; % definr function for max:
                      % note minus sign
xmax=fmin(fn,0,3)     % search over range 0<x<3

emax=pi/4-xmax        % find error

x=xmax;               % eval needs x since fn has x
                      % as its variable
ymax=eval(fn)         %evaluate at xmax
```

Chạy M\_file này thì kết quả như sau:

```
xmin =
    3.9270
emin =
    1.4523e-006
ymin =
   -0.0279
xmax =
    3.0000
emax =
   -2.2146
ymax =
    0.0141
```

Kết quả này hoàn toàn phù hợp với đồ thị trước đó. Chú ý rằng *fmin* làm việc nói chung là như *fplot*. Ví dụ này còn giới thiệu hàm *eval*, hàm này nhận một xâu kí tự và giải thích nó như là xâu được đánh vào từ dấu nhắc của MATLAB.

Cuối cùng, một điều quan trọng cần chú ý khác là việc tối thiểu hoá liên quan đến việc tìm giá trị nhỏ nhất, *fmin* sẽ ước lượng hàm để tìm giá trị này. Quá trình tìm kiếm sẽ tốn thời gian nếu như hàm có một lượng phép tính lớn, hoặc là hàm có nhiều hơn một giá trị cực tiểu

trong dải tìm kiếm. Trong một số trường hợp, quá trình này không tìm ra được đáp số. Khi mà *fmin* không tìm được giá trị nhỏ nhất thì nó dừng lại và đưa ra lời giải thích.

### 16.3 Tìm giá trị không

Nếu như bạn đã quan tâm đến việc tìm kiếm khi hàm tiến ra vô cùng, thì đôi khi rất là quan trọng để tìm ra khi nào hàm qua 0 và khi nào qua các giá trị không đổi

Một lần nữa MATLAB cung cấp cho ta công cụ để giải quyết vấn đề này. Hàm *fzero* tìm giá trị 0 của mảng một chiều. Để làm sáng tỏ, chúng ta cùng xem lại ví dụ về hàm *humps* một lần nữa:

```
>> xzero = fzero('humps',1.2) % look for zero near 1.2
xzero =
    1.2995
>> yzero = humps(xzero) % evaluate at zero
yzero =
    3.5527e-15
```

Như vậy, giá trị 0 gần với 1.3. Như thấy ở trên, quá trình tìm kiếm giá trị 0 có thể không có kết quả. Nếu không tìm thấy, nó dừng lại và đưa ra giải thích.

Hàm *fzero* bắt buộc phải được cung cấp tên cho nó mỗi khi nó được gọi đến. *fzero* cho biết tại đâu hàm bằng 0 hoặc nó còn có thể tìm ra giá trị để khi nào hàm bằng hằng số. Ví dụ tìm  $x$  để  $f(x) = c$ , thì ta phải định nghĩa lại hàm  $g(x)$  như sau:  $g(x) = f(x) - c$ , và hàm *fzero* tìm giá trị của  $x$  để  $g(x) = 0$ , tương đương  $f(x) = c$ .

### 16.4 Phép lấy tích phân

MATLAB cung cấp cho ta ba hàm để tính các phép toán liên quan đến tích phân: *trapz*, *quad* và *quad8*. Hàm *trapz* cho ta giá trị xấp xỉ tích phân ở phía dưới hàm bằng cách lấy tổng các miền hình thang của các điểm dữ liệu như trong hình 16.4.

Như thấy trong hình 16.4, các miền hình thang độc lập có giá trị ước lượng dưới mức thực tế. Nếu ta chia nhỏ ra như phép nội suy tuyến tính thì sự xấp xỉ của hàm sẽ cao hơn. Ví dụ nếu ta gấp đôi số lượng các hình thang đã có, thì độ xấp xỉ tăng lên như hình vẽ 16.5.



Hình 16.4



Hình 16.5

Tính toán các vùng này bằng hàm  $y = \text{humps}(x)$  với  $-1 < x < 2$ , sử dụng *trapz* cho mỗi hình trên ta có:

```
>> x = -1:3:2; % rough approximation
>> y = humps(x);
>> area = trapz(x,y) % call trapz just like the plot command
area =
    21.8453
>> x = -1:15:2; % better approximation
>> y = humps(x);
>> area = trapz(x,y)
```

```
area =
    25.8523
```

Thông thường thì kết quả của chúng là khác nhau, dựa trên số lượng các miền được chia trong hình vẽ. Tuy nhiên, không có gì đảm bảo rằng quá trình xấp xỉ nào là tốt hơn, ngoại trừ sự đúng đắn của phép toán, hiển nhiên khi bạn thay đổi một cách độc lập các vùng hình thang, ví nh làm cho nó nhỏ đi thì chắc chắn là kết quả sẽ chính xác hơn nhiều.

Hàm *quad* và *quad8* đều là các hàm có cách tính như nhau. Sự định giá của cả hai hàm là rất cần thiết để đạt kết quả chính xác. Hơn nữa độ xấp xỉ của chúng là cao hơn so với hình thang đơn, với *quad8* có kết quả chính xác hơn *quad*. Các hàm này được gọi giống như gọi *fzero*:

```
>> area = quad('humps',-1,2) % find area between -1 and 2
area =
    26.3450
>> area = quad8('humps',-1,2)
area =
    26.3450
```

Để biết thêm chi tiết về hàm này , bạn hãy xem trên hệ trợ giúp của MATLAB.

## 16.5 Phép lấy vi phân

So sánh với phép lấy tích phân, ta thấy phép lấy vi phân khó hơn nhiều. Phép lấy tích phân cho cả một vùng hoặc đặc tính vĩ mô của hàm trong khi phép lấy vi phân chỉ lấy tại một điểm nào đấy, hay còn gọi là đặc tính vi mô của hàm. Kết quả là phép tính vi phân sẽ không ổn định khi đặc tính của hình thay đổi trong khi phép tính tích phân thì ít chịu ảnh hưởng hơn.

Bởi vì phép tính tích phân là khó nên người ta cố tránh những phép tính nào mà không thể thực hiện được, đặc biệt khi dữ liệu lấy tích phân là kết quả của thực nghiệm. Ví dụ, chúng ta hãy xem xét ví dụ làm trơn hình trong chương 15:

```
>> x = [0 .1 .2 .3 .4 .5 .6 .7 .8 .9 1];
>> y = [-.447 1.978 3.28 6.16 7.08 7.34 ...
        7.66 9.56 9.48 9.30 11.2]; % data
>> n = 2; % order of fit
>> p = polyfit(x,y,n) % find polynomial coefficients
p =
    -9.8108  20.1293  -0.0317
>> xi = linspace(0,1,100);
>> z = polyval(p,xi); % evaluate polynomial
>> plot(x,y,'o',x,y,xi,z,':')
>> xlabel('x'),ylabel('y=f(x)')
>> title('Second Order Curve Fitting')
```

Vi phân trong trường hợp này được sử dụng bằng cách sử dụng hàm đạo hàm *polyder*:

```
>> pd = polyder(p)
pd =
    -19.6217  20.1293
```

Vi phân của đa thức  $y = -9.8108x^2 + 20.1293x - 0.0317$  là  $dx/dy = -19.6217x + 20.1293$ . Bởi vì đạo hàm của một đa thức cũng được vẽ và tính giá trị giống như là đối với đa thức:

```

>> z = polyval(pd,xi); % evaluate derivative
>> plot(xi,z)
>> xlabel('x'),ylabel('dy/dx')
>> title('Derivative of a Curve Fit Polynomial')

```

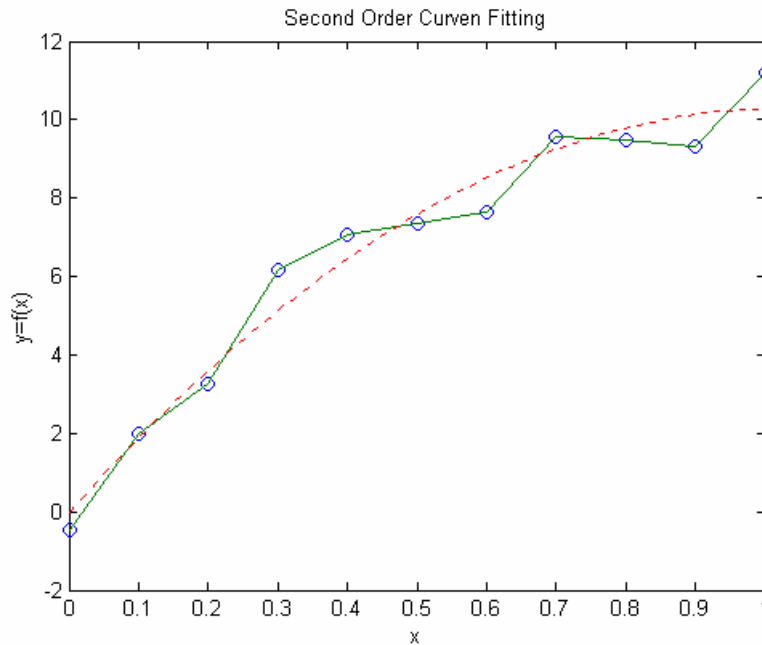

Hình 16.6

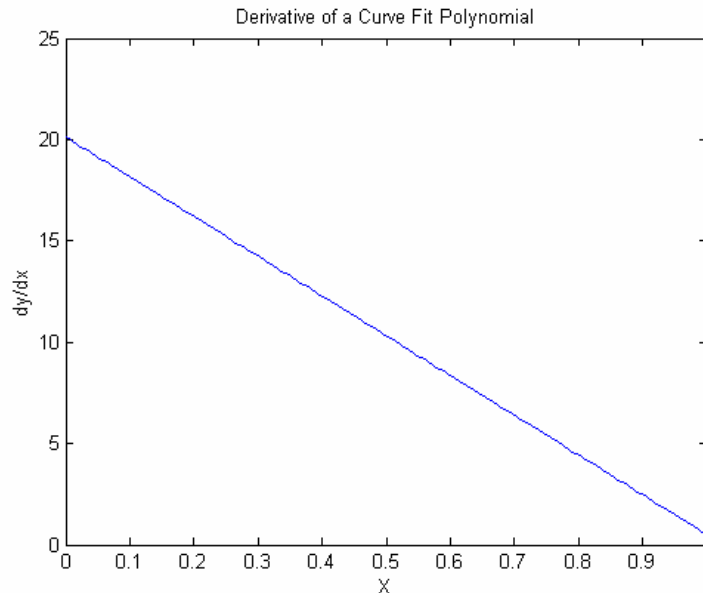

Hình 16.7

Trong trường hợp này xấp xỉ đa thức là một hàm bậc hai và đạo hàm của nó trở thành hàm bậc nhất.

MATLAB cung cấp một hàm để tính toán đạo hàm một cách sơ bộ dựa vào dữ liệu mô tả một số hàm, hàm này có tên là *diff*, nó tính toán độ chênh lệch giữa các phần tử trong mảng. Bởi vì đạo hàm được định nghĩa như sau:

nên đạo hàm của hàm  $f(x)$  có thể được tính một cách sơ bộ dựa vào công thức:

khi  $h > 0$

Gọi là số ra của  $y$  chia cho số ra của  $x$ , do hàm *diff* tính toán sự khác nhau giữa các phần tử trong mảng nên đạo hàm có thể được tính một cách xấp xỉ dựa vào hàm *diff*.

```
>> dy = diff(y)./diff(x);
>> % compute differences and use array division
>> xd = x(1:length(x)-1);
>> % create new x axis array since dy is shorter than y
>> plot(xd,dy)
>> title('Approximate Derivative Using DIFF')
>> ylabel('dy/dx'),xlabel('x')
```

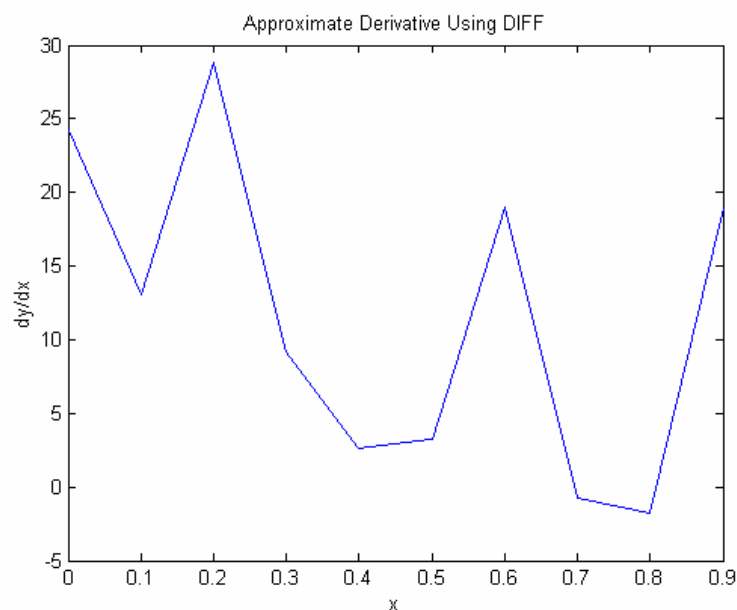

Hình 16.8

Do hàm *diff* tính ra sự khác nhau giữa các phần tử nên kết quả của ví dụ trên là một mảng có số phần tử ít hơn mảng ban đầu một phần tử. Vì vậy để vẽ được đồ thị của đạo hàm thì phải bỏ đi một phần tử của mảng  $x$ . So sánh hai đồ thị cuối cùng thì thấy hiển nhiên rằng đạo hàm tính bằng phương pháp gần đúng khác xa so với thực tế.

## 16.6 Phương trình vi phân

Có thể bạn đã khá quen với thực tế là rất nhiều hệ thống vật lý đều được mô tả bằng phương trình vi phân. Do vậy phần sau đây đối với bạn có thể khá hấp dẫn.

Một phương trình vi phân thường mô tả tốc độ thay đổi của một biến số trong hệ thống theo sự thay đổi của một biến khác trong hệ thống hoặc theo kích thích bên ngoài. Phương trình vi phân thông thường có thể được giải nhờ các phương pháp giải tích hoặc sử dụng công cụ toán kí hiệu của MATLAB.

Trong những trường hợp mà phương trình vi phân không thể giải được bằng phương pháp giải tích thì việc sử dụng phương pháp số học trở lên khá hiệu quả. Để minh họa hãy xét phương trình Van Der Pol, phương trình biểu diễn một bộ dao động.



Tất cả các phương pháp toán học để giải phương trình dạng này đều sử dụng một phương trình vi phân cao cấp hơn, tương đương với một tập phương trình vi phân bậc nhất. Đối với phương trình vi phân trên thì cách giải này được thực hiện bằng cách định nghĩa hai biến trung gian:

đặt  $y_1 = x$ , và  $y_2 =$   
suy ra:

Đối với các hệ phương trình như thế này MATLAB cung cấp một tập các hàm ODE để giải xấp xỉ hoá chúng một cách số học. Trong quyển hướng dẫn này chúng ta không có khả năng để nêu hết những nội dung và ứng dụng của từng hàm trong bộ ODE. Để tìm hiểu thêm về các hàm ODE ứng dụng trong rất nhiều bài toán thí dụ, hãy gõ `>> odedemo` tại dấu nhắc của MATLAB. Trước hết chúng ta hãy xét ví dụ sau đây, chính là ví dụ **ode45**. Chúng ta phải viết một hàm M\_file trả về các đạo hàm nếu biết trước các giá trị tức thời của  $y_1$  và  $y_2$ . Trong MATLAB các đạo hàm được cho bởi các vector cột, trong trường hợp này gọi là **yprime**. Tương tự  $y_1$  và  $y_2$  được viết dưới dạng vector cột  $y$ . Kết quả của một hàm M\_file như sau:

```
function yprime=vdpol(t,y);
% VDPOL(t,y) returns the state derivatives of
% the Van der Pol equation:
%
%  $x'' - \mu(1-x^2)x' + x = 0$ 
%
% let  $y(1)=x$  and  $y(2)=x'$ 
%
% then  $y(1)'=y(2)$ 
%  $y(2)'=\mu(1-y(1)^2)*y(2)-y(1)$ 
mu=2; % choose  $0 < \mu < 10$ 
yprime=[y(2)
mu*(1-y(1)^2)*y(2)-y(1)];
```

Giả sử thời gian kéo dài từ 0 đến 30 giây, ví dụ `tspan=[0 30]`. Sau đó sử dụng lệnh **vdpol** thì lời giải cho bài toán như sau:

```
>> tspan = [0 30];
>> yo = [1;0];
>> ode45('vdpol',tspan,yo);
```

Khi sử dụng hàm mà không có đối số ra, các hàm ODE sẽ tự động chọn những thời điểm thích hợp để tính đạo hàm. Để có thể truy nhập được dữ liệu, ta chỉ cần cung cấp cho hàm những thông số ra.

```
>> [t,y] = ode45('vdpol',tspan,yo);
```

ở đây  $t$  là một vector cột chứa những thời điểm để tính đạo hàm, còn  $y$  là một ma trận chứa hai cột và các hàng `length(t)`, hàng đầu tiên của ma trận  $y$  chứa biến số  $y(1)$ , hàng thứ hai là biến số  $y(2)$ .

Dựa vào những đặc điểm này chúng ta có thể vẽ được đồ thị pha, là đồ thị giữa  $y(2)$  và  $y(1)$ :

```
>> plot(y(:,1),y(:,2))
```



**Hình 16.9**

Các hàm ODE của MATLAB đều có trợ giúp trực tuyến, mỗi hàm đều có các đối số cũng như cách sử dụng riêng, nếu bạn muốn nghiên cứu thêm thì hãy tham khảo thêm phần trợ giúp trực tuyến của chúng.



## Hình 16.10

chương 17

đồ hoạ trong hệ tọa độ phẳng

Trong toàn bộ phần hướng dẫn sử dụng của cuốn sách này, một số đặc tính về đồ hoạ của MATLAB sẽ lần lượt được giới thiệu, và trong chương này và chương tiếp theo chúng ta sẽ làm sáng tỏ thêm về những đặc tính đó của MATLAB.

### 17.1 Sử dụng lệnh Plot

Như bạn đã thấy ở ví dụ trước đó, phần lớn các câu lệnh để vẽ đồ thị trong mặt phẳng đều là lệnh *plot*. Lệnh *plot* này sẽ vẽ đồ thị của một mảng dữ liệu trong một hệ trục thích hợp, và nối các điểm bằng đường thẳng. Dưới đây là một ví dụ mà bạn đã thấy trước đó (Hình 17.1):

```
>> x = linspace(0,2*pi,30);  
>> y = sin(x);  
>> plot(x,y)
```

Ví dụ này tạo 30 điểm dữ liệu trong đoạn  $0 \times 2$  theo chiều ngang đồ thị, và tạo một vector  $y$  khác là hàm sine của dữ liệu chứa trong  $x$ . Lệnh *plot* mở ra một cửa sổ đồ hoạ gọi là cửa sổ **figure**, trong cửa sổ này nó sẽ tạo độ chia phù hợp với dữ liệu, vẽ đồ thị qua các điểm, và đồ thị được tạo thành bởi việc nối các điểm này bằng đường nét liền. Các thang chia số và dấu được tự động cập nhật vào, nếu như cửa sổ **figure** đã tồn tại, *plot* xoá cửa sổ hiện thời và thay vào đó là cửa sổ mới.

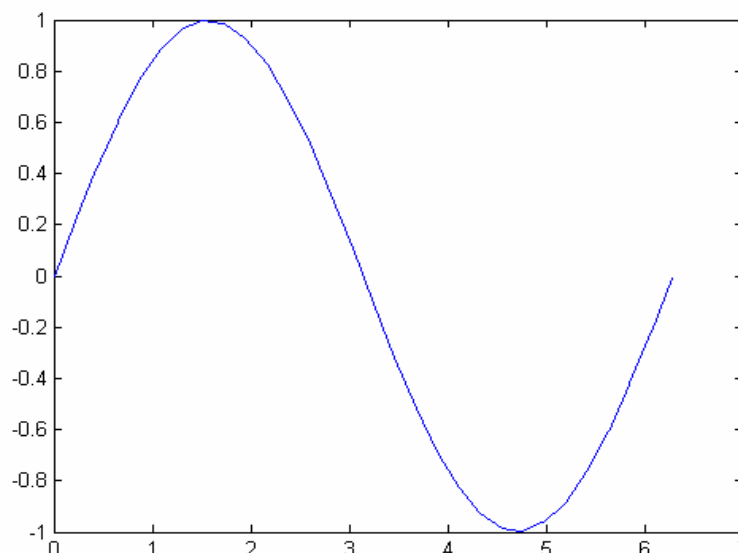

Hình 17.1

Bây giờ cùng vẽ hàm sine và cosine trên cùng một đồ thị

```
>> z = cos(x);  
>> plot(x,y,x,z)
```

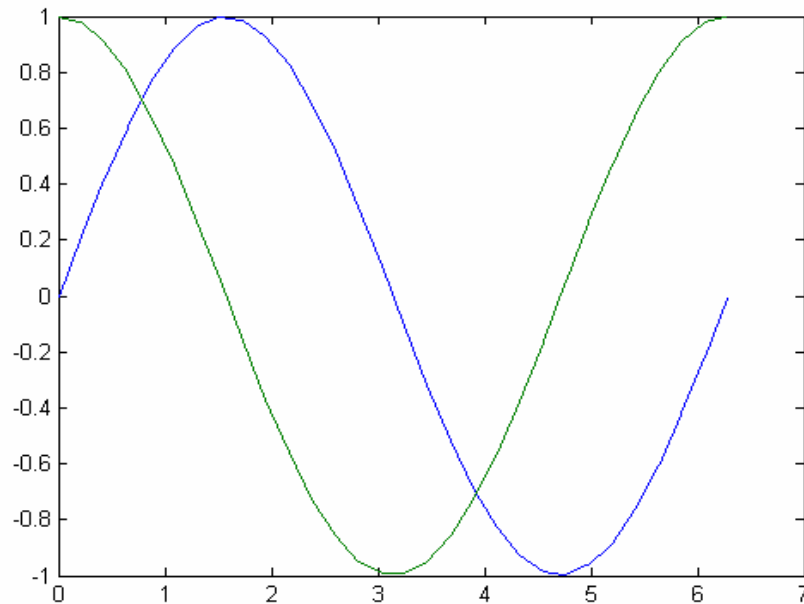

Hình 17.2

Ví dụ này cho thấy bạn có thể vẽ nhiều hơn một đồ thị trên cùng một hình vẽ, bạn chỉ việc đa thêm vào *plot* một cặp đối số, *plot* tự động vẽ đồ thị thứ hai bằng màu khác trên màn hình. Nhiều đường cong có thể cùng vẽ một lúc nếu như bạn cung cấp đủ các cặp đối số cho lệnh *plot*.

Nếu như một trong các đối số là ma trận và đối số còn lại là vector, thì lệnh *plot* sẽ vẽ tương ứng mỗi cột của ma trận với vector đó:

```
>> W = [y;z] % xây dựng một ma trận sine và cosine
>> plot(x,W) % vẽ các cột của W với x
```

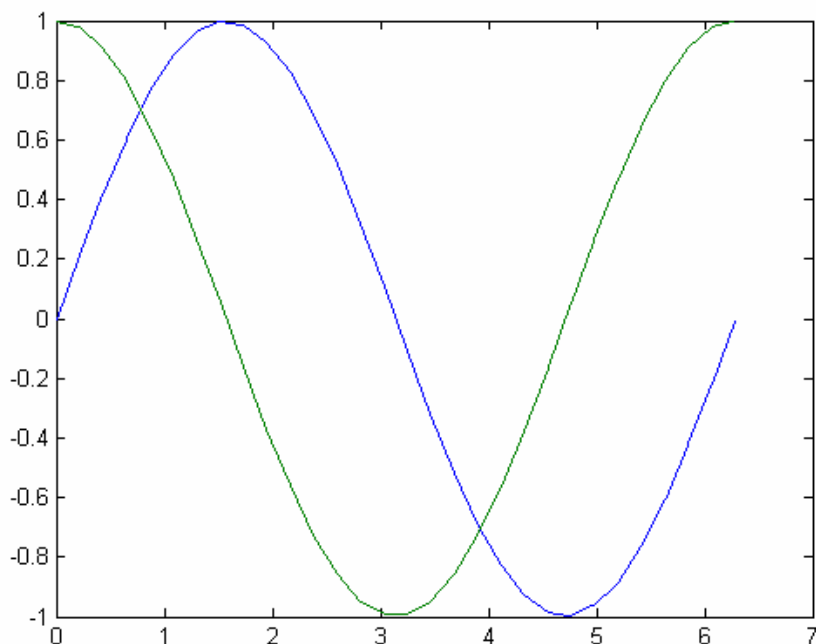

Hình 17.3

Nếu như bạn thay đổi trật tự các đối số thì đồ thị sẽ xoay một góc bằng 90 độ.

```
>> plot(W,x)
```

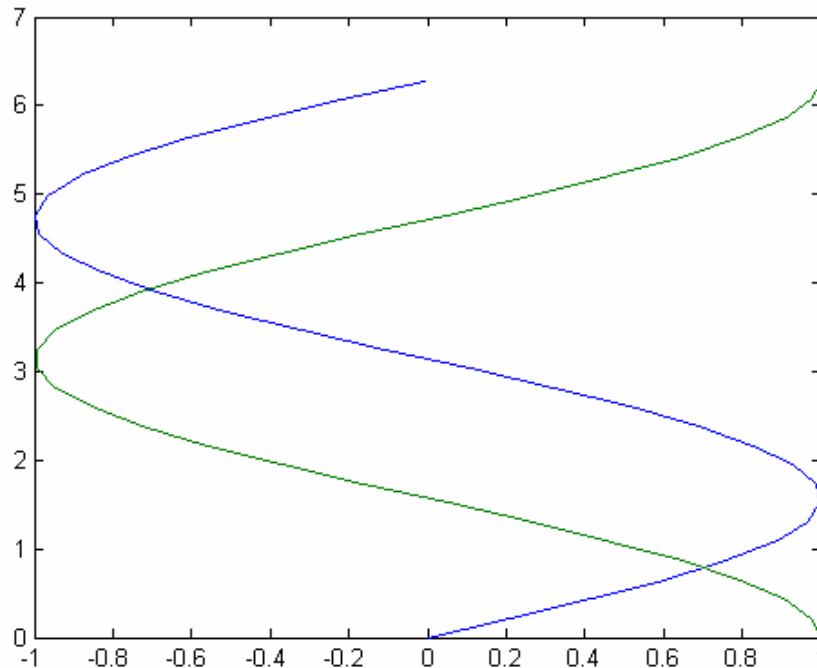

Hình 17.4

Nếu lệnh *plot* được gọi mà chỉ có một đối số, ví nh *plot(Y)* thì hàm *plot* sẽ đưa ra một kết quả khác, phụ thuộc vào dữ liệu chứa trong Y. Nếu giá trị của Y là một số phức, *Plot(Y)* tương đương với *plot ( real(Y) )* và *plot ( imag(Y) )*, trong tất cả các trường hợp khác thì phần ảo của Y thường được bỏ qua. Mặt khác nếu Y là phần thực thì *plot(Y)* tương ứng với *plot(1:length(Y), Y)*.

## 17.2 Kiểu đường, dấu và màu

Trong ví dụ trước, MATLAB chọn kiểu nét vẽ *solid* và màu *blue* và *green* cho đồ thị. Ngoài ra bạn có thể khai báo kiểu màu, nét vẽ của riêng bạn bằng việc đưa vào *plot* một đối số thứ 3 sau mỗi cặp dữ liệu của mảng. Các đối số tùy chọn này là một xâu kí tự, có thể chứa một hoặc nhiều hơn theo bảng dưới đây:

Ký hiệu	Màu	Ký hiệu	Kiểu nét vẽ	Ký hiệu	ý nghĩa
b	xanh da trời	-	nét liền	s	vuông
g	xanh lá cây	:	đường chấm	d	diamond
r	đỏ	-.	đường gạch chấm	v	triangle(down)
c	xanh xám	--	đường gạch gạch	^	triangle(up)
m	đỏ tím	O	đường o	<	triangle(left)
y	vàng	X	đường x	>	triangle(right)

k	đen	+	đường dấu +	p	pentagram
w	trắng	*	đường hình *	h	hexagram

Nếu bạn không khai báo màu thì MATLAB sẽ chọn màu mặc định là **blue**. Kiểu đường mặc định là kiểu **solid** trừ khi bạn khai báo kiểu đường khác. Còn về dấu, nếu không có dấu nào được chọn thì sẽ không có kiểu của dấu nào được vẽ.

Nếu một màu, dấu, và kiểu đường tất cả đều chứa trong một chuỗi, thì kiểu màu chung cho cả dấu và kiểu nét vẽ. Để khai báo màu khác cho dấu, bạn phải vẽ cùng một dữ liệu với các kiểu khai báo chuỗi khác nhau. Dưới đây là một ví dụ sử dụng các kiểu đường, màu, và dấu vẽ khác nhau:

```
>> plot(x,y,'b:p',x,z,'c-',x,z,'m+')
```

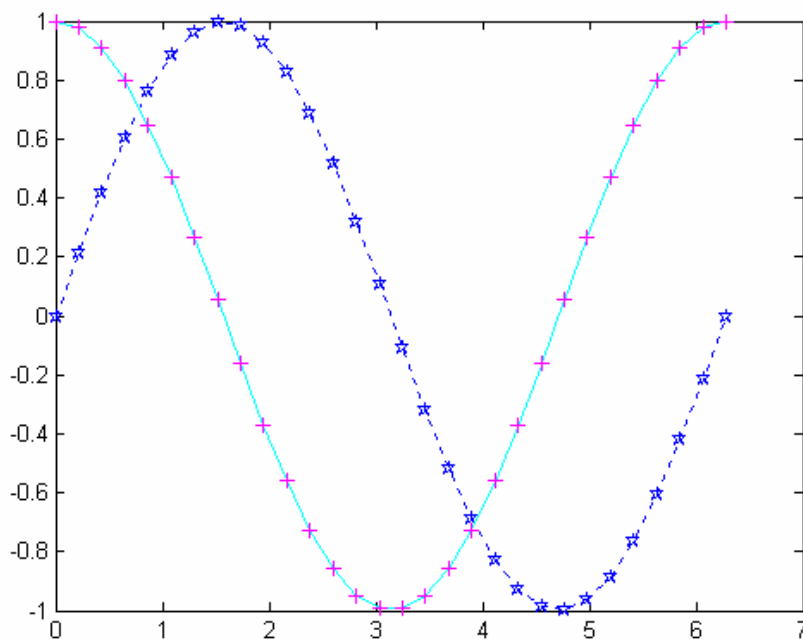

Hình 17.5a

### 17.3 Kiểu đồ thị

Lệnh **colordef** cho phép bạn lựa chọn kiểu hiển thị. Giá trị mặc định của **colordef** là **white**. Kiểu này sử dụng trục tọa độ, màu nền, nền hình vẽ màu xám sáng, và tên tiêu đề của trục màu đen. Nếu bạn thích nền màu đen, bạn có thể dùng lệnh **colordef black**. Kiểu này sẽ cho ta nền trục tọa độ đen, nền hình vẽ màu tối xám, và tiêu đề trục màu trắng.

### 17.4 Đồ thị lưới, hộp chứa trục, nhãn, và lời chú giải

Lệnh **grid on** sẽ thêm đường lưới vào đồ thị hiện tại. Lệnh **grid off** sẽ bỏ các nét này, lệnh **grid** mà không có tham số đi kèm theo thì sẽ xen kẽ giữa chế độ **on** và **off**. MATLAB khởi tạo với

**grid off**. Thông thường trục tọa độ có nét gấn kiểu **solid** nên gọi là hộp chứa trục. Hộp này có thể tắt đi với **box off** và **box on** sẽ khôi phục lại. Trục đứng và trục ngang có thể có nhãn với lệnh **xlabel** và **ylabel**. Lệnh **title** sẽ thêm vào đồ thị tiêu đề ở đỉnh. Dùng hàm **sine** và **cosine** để minh họa:

```
>> x = linspace(0,2*pi,30);  
>> y = sin(x);  
>> z = cos(x);  
>> plot(x,y,x,z)
```

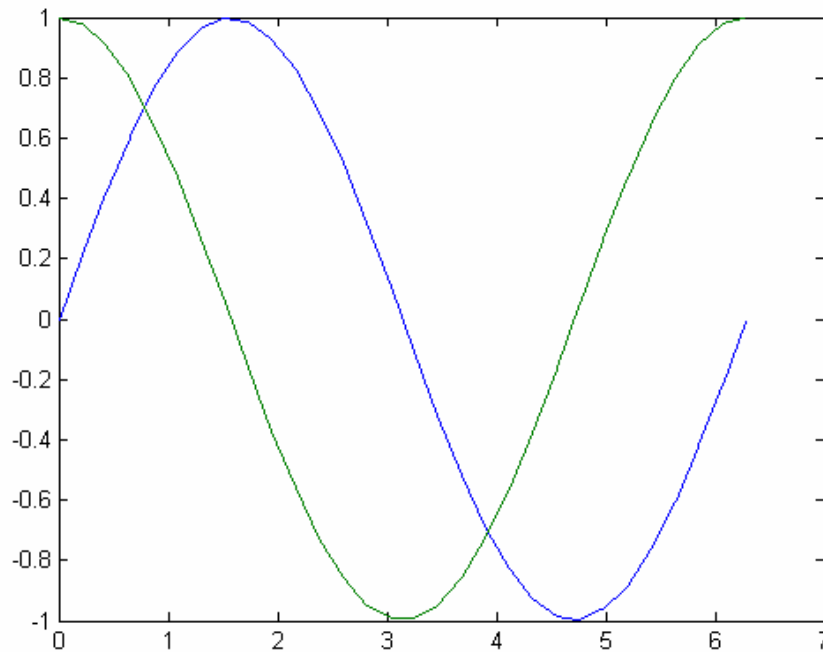
**Hinh 17.5b**

```
>> box off  
>> xlabel('Independent variable X')  
>> ylabel('dependent variable Y and Z')  
>> title('Sine and Cosine Curve')
```

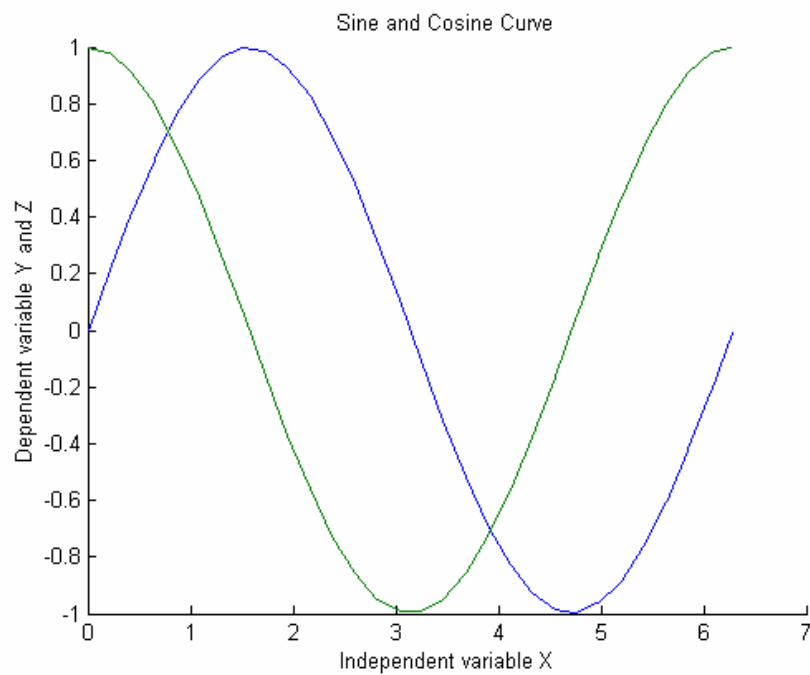

Hình 17.6

Bạn có thể thêm nhãn hoặc bất cứ chuỗi kí tự nào vào bất cứ vị trí nào bằng cách sử dụng lệnh **text**. Cú pháp của lệnh này là : **text(x, y, string)** trong đó x, y là tọa độ tâm bên trái của chuỗi văn bản. Để thêm nhãn vào hình **sine** ở vị trí (2.5, 0.7) như sau:

```
>> grid on, box on
```

```
>> text(2.5,0.7,'sin(x)')
```

Nếu bạn muốn thêm nhãn mà không muốn bỏ hình vẽ khỏi hệ trục đang xét, bạn có thể thêm chuỗi văn bản bằng cách di chuột đến vị trí mong muốn. Lệnh **gtext** sẽ thực hiện việc này.

Ví dụ (Hình 17.8):

```
>> gtext('cos(x)')
```

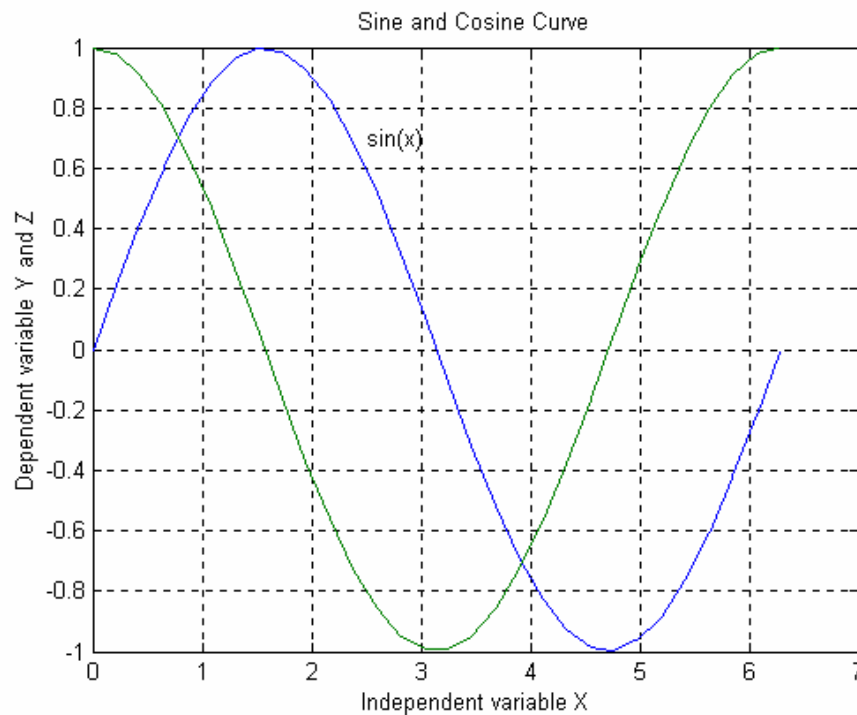

Hình 17.7

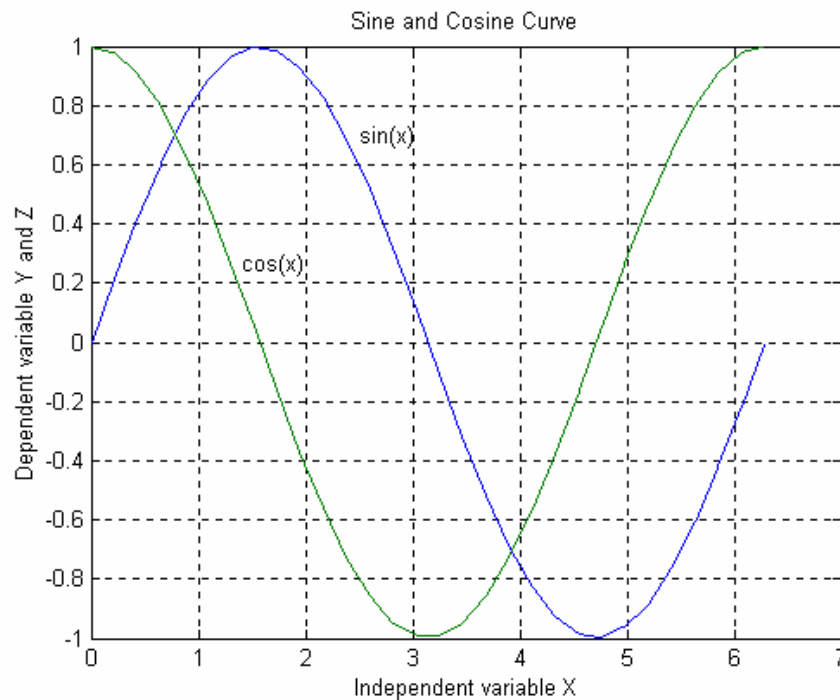

Hình 17.8

### 17.5 Kiến tạo hệ trục tọa độ

MATLAB cung cấp cho bạn công cụ có thể kiểm soát hoàn toàn hình dáng và thang chia của cả hai trục đứng và ngang với lệnh **axis**. Do lệnh này có nhiều yếu tố, nên chỉ một số dạng hay dùng nhất được đề cập ở đây. Để biết một cách đầy đủ về lệnh **axis**, bạn hãy xem hệ trợ giúp **help** của MATLAB hoặc các tham khảo khác. Các đặc tính cơ bản của lệnh **axis** được cho trong bảng dưới đây:

Lệnh	Mô tả
axis([xmin xmax ymin ymax]) được đưa ra trong vector hàng	Thiết lập các giá trị min,max của hệ trục dùng các giá trị
V=axis	V là một vector cột có chứa thang chia cho đồ thị hiện tại: [xmin xmax ymin ymax]
axis auto	Trả lại giá trị mặc định thang chia
axis('auto')	xmin = min(x), xmax = max(x), ..v.v...
axismanual	Giới hạn thang chia nh thang chia hiện tại
axis xy	Sử dụng (mặc định) hệ tọa độ decac trong đó gốc tọa độ ở Góc góc thấp nhất bên trái, trục ngang tăng từ trái qua phải, trục đứng tăng từ dưới lên
axis ij	Sử dụng hệ tọa độ ma trận, trong đó gốc tọa độ ở đỉnh góc trái, trục đứng tăng từ đỉnh xuống, trục ngang tăng từ trái qua phải
axis square	Thiết lập đồ thị hiện tại là hình vuông, so với mặc định hình



	chữ nhật
axis equal	Thiết lập thang chia giống nhau cho cả hai hệ trục
axis tightequal	Tương tự nh axis equal nhưng hộp đồ thị vừa đủ đối với dữ liệu
axis normal	Tắt đi chế độ axis equal, equal, tight và vis3d
axis off	Tắt bỏ chế độ nền trục, nhãn, lời, và hộp, dấu. Thoát khỏi chế độ lệnh title và bất cứ lệnh label nào và thay bởi lệnh text và gtext
axison	Ngược lại với axis off nếu chúng có thể.

Thử kiểm nghiệm một số lệnh **axis** cho đồ thị của bạn, sử dụng các ví dụ trước đó sẽ cho ta kết quả như sau:

```
>> axis off
```

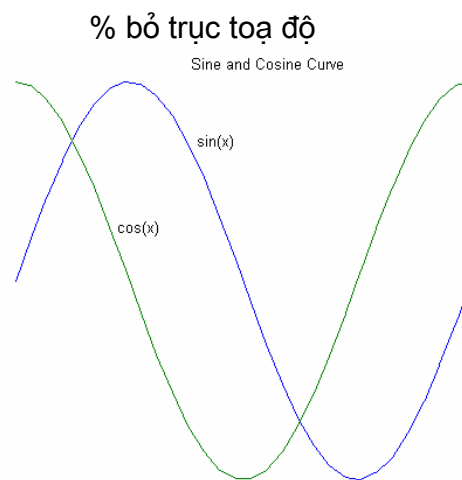

Hình 17.9

```
>> axis on, grid off % turn the axis on, the grid off
```

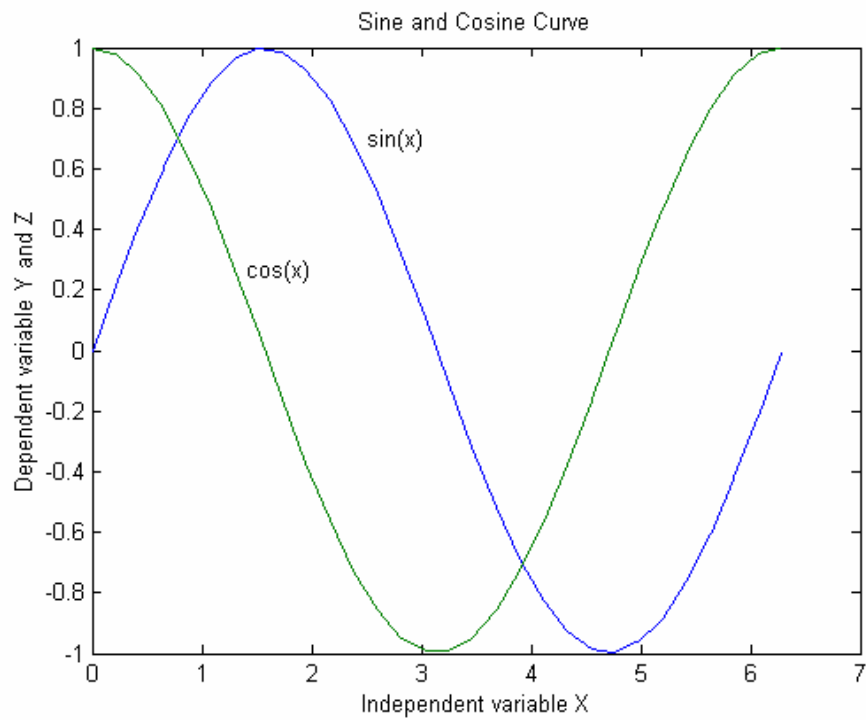

Hinh 17.10

>>axis ij

% turn the plot upside-down

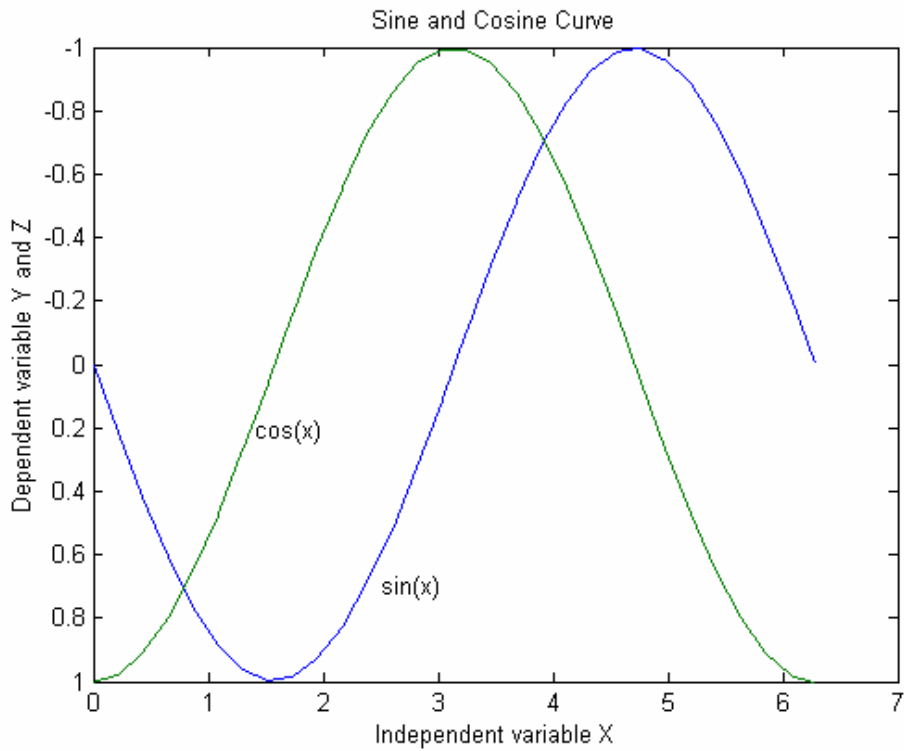

Hinh 17.11

>> axis square equal

% give axis two command at once

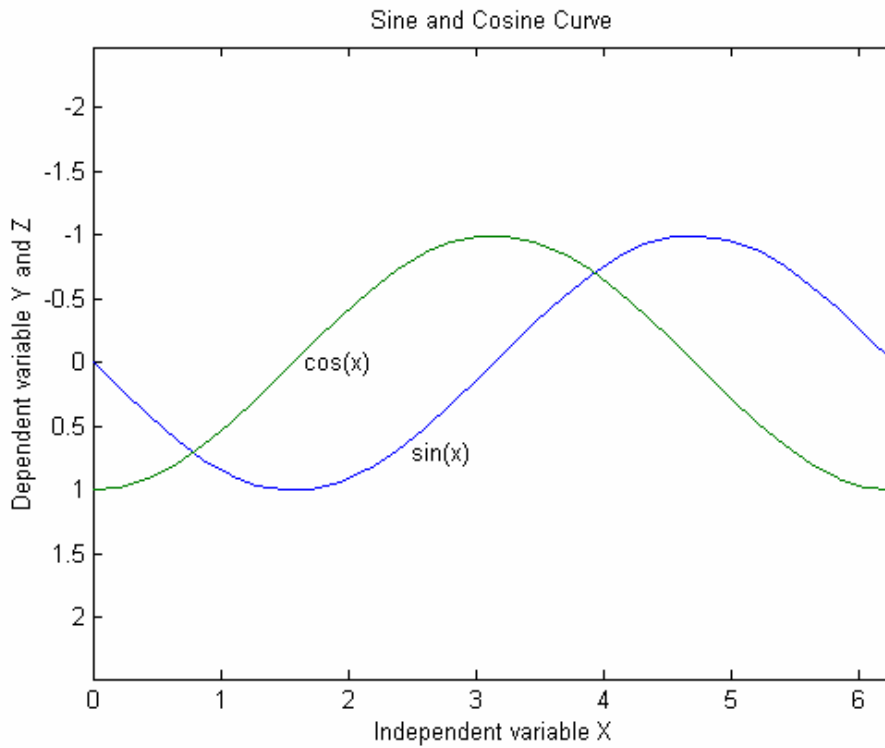

Hình 17.12

>> axis xy normal

% return to the defaults

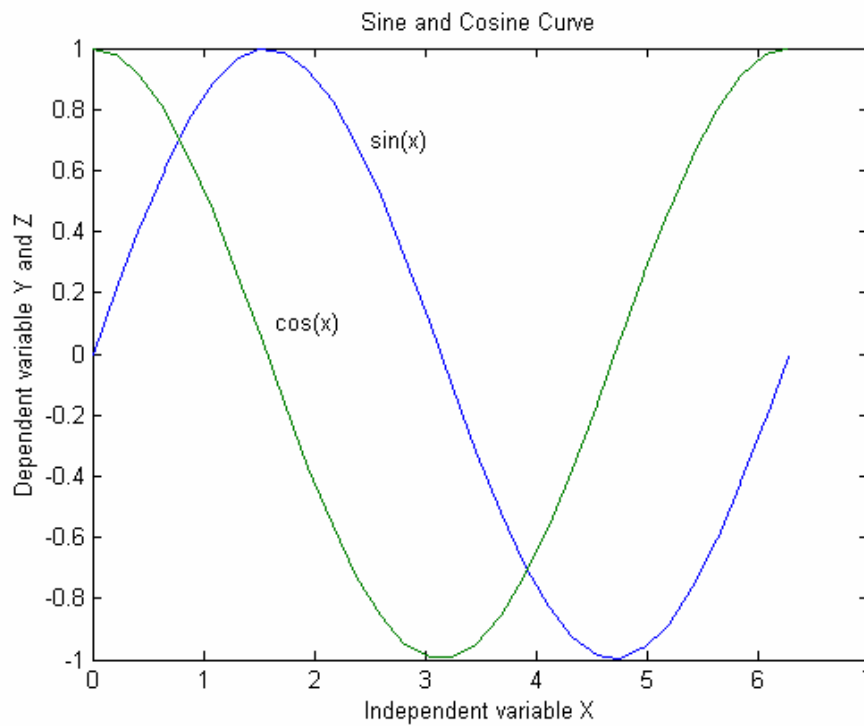

Hình 17.13

17.6 In hình

Để in các hình mà bạn vừa vẽ hoặc các hình trong chương trình của MATLAB mà bạn cần, bạn có thể dùng lệnh in từ bảng chọn hoặc đánh lệnh in vào từ cửa sổ lệnh:

+ ) In bằng lệnh từ bảng chọn: Trước tiên ta phải chọn cửa sổ hình là cửa sổ hoạt động bằng cách nhấn chuột lên nó, sau đó bạn chọn mục bảng chọn **Print** từ bảng chọn **file**. Dùng các thông số tạo lên trong mục bảng chọn **Print Setup** hoặc **Page Setup**, đồ thị hiện tại của bạn sẽ được gửi ra máy in.

+ ) In bằng lệnh từ cửa sổ lệnh: Trước tiên bạn cũng phải chọn cửa sổ hình làm cửa sổ hoạt động bằng cách nhấn chuột lên nó hoặc dùng lệnh **figure(n)**, sau đó bạn dùng lệnh in.

```
>> print % prints the current plot to your printer
```

Lệnh **orient** sẽ thay đổi kiểu in: Kiểu mặc định là kiểu **portrait**, in theo chiều đứng, ở giữa trang. Kiểu in **landscape** là kiểu in ngang và kín toàn bộ trang. Kiểu in **tall** là kiểu in đứng nhưng kín toàn bộ trang. Để thay đổi kiểu in khác với kiểu mặc định, bạn dùng lệnh **orient** với các thông số của nó nh sau:

```
>> orient % What is the current orientation
```

```
ans=
```

```
portrait
```

```
>> orient landscape % print sideways on the page
```

```
>> orient tall % stretch to fill the vertical page
```

Nếu bạn muốn tìm hiểu kỹ hơn về chúng thì hãy xem trợ giúp trực tuyến về chúng.

### 17.7 Thao tác với đồ thị

Bạn có thể thêm nét vẽ vào đồ thị đã có sẵn bằng cách dùng lệnh **hold**. Khi bạn thiết lập **hold on**, MATLAB không bỏ đi hệ trục đã tồn tại trong khi lệnh **plot** mới đang thực hiện, thay vào đó, nó thêm dòng cong mới vào hệ trục hiện tại. Tuy nhiên nếu như dữ liệu không phù hợp với hệ trục tọa độ cũ, thì trục được chia lại. Thiết lập **hold off** sẽ bỏ đi cửa sổ **figure** hiện tại và thay vào bằng một đồ thị mới. Lệnh **hold** mà không có đối số sẽ bật tắt chức năng của chế độ thiết lập **hold** trước đó. Trở lại với ví dụ trước:

```
>> x = linspace(0,2*pi,30);
```

```
>> y = sin(x);
```

```
>> z = cos(x);
```

```
>> plot(x,y)
```

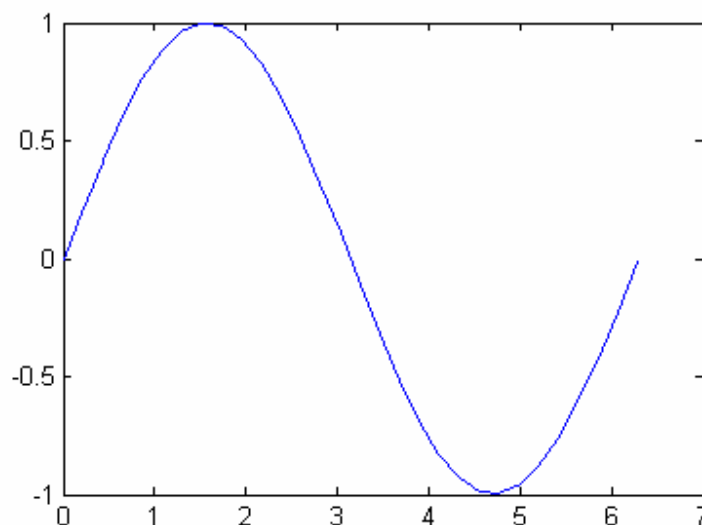

Hình 17.14

Bây giờ giữ nguyên đồ thị và thêm vào đường cosine

```
>> hold on %Giữ nguyên đồ thị đã vẽ lúc trước
>> ishold % hàm logic này trả về giá trị 1 (true) nếu hold ở trạng thái ON
ans =
    1
>> plot(x,z,'m')
>> hold off
>> ishold % hold bây giờ không còn ở trạng thái ON nữa.
ans =
    0
```

Chú ý rằng để kiểm tra trạng thái của **hold** ta có thể dùng hàm **ishold**.

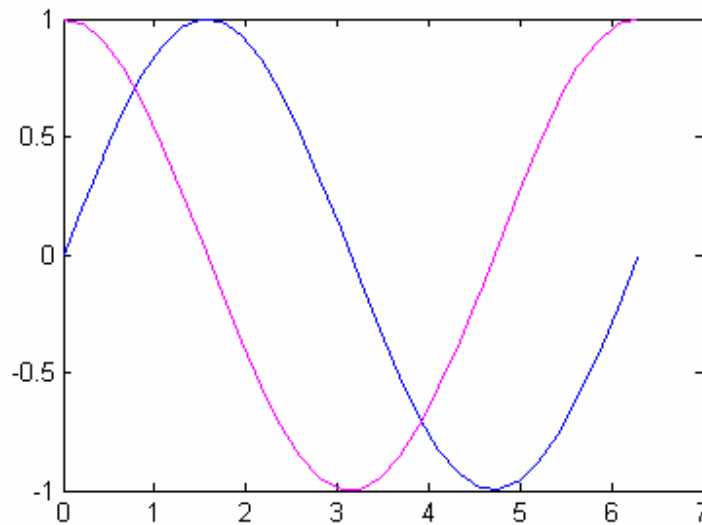

Hình 17.15

Nếu bạn muốn hai hay nhiều đồ thị ở các cửa sổ **figure** khác nhau, hãy dùng lệnh **figure** trong cửa sổ lệnh hoặc chọn **new figure** từ bảng chọn **file**, **figure** không có tham số sẽ tạo một **figure** mới. Bạn có thể chọn kiểu **figure** bằng cách dùng chuột hoặc dùng lệnh **figure(n)** trong đó n là số cửa sổ hoạt động.

Mặt khác một cửa sổ **figure** có thể chứa nhiều hơn một hệ trục. Lệnh **subplot(m,n,p)** chia cửa sổ hiện tại thành một ma trận  $m \times n$  khoảng để vẽ đồ thị, và chọn p là cửa sổ hoạt động. Các đồ thị thành phần được đánh số từ trái qua phải, từ trên xuống dưới, sau đó đến hàng thứ hai .v.v. . . Ví dụ:

```
>> x = linspace(0,2*pi,30);
>> y = sin(x);
>> z = cos(x);
>> a = 2*sin(x).*cos(x);
>> b = sin(x)./(cos(x)+eps);
>> subplot(2,2,1) % pick the upper left of
    % 2 by 2 grid of subplots
>> plot(x,y),axis([0 2*pi -1 1]),title('sin(x)')
>> subplot(2,2,2) % pick the upper right of the 4 subplots
>> plot(x,z),axis([0 2*pi -1 1]),title('cos(x)')
>> plot(x,z),axis([0 2*pi -1 1]),title('cos(x)')
>> subplot(2,2,3)% pick the lower left of the 4 subplots
```

```
>> plot(x,a),axis([0 2*pi -1 1]),title('2sin(x)cos(x)')
>> subplot(2,2,4)%pick the lower right of the 4 subplots
>> plot(x,b),axis([0 2*pi -20 20]),title('sin(x)/cos(x)')
```

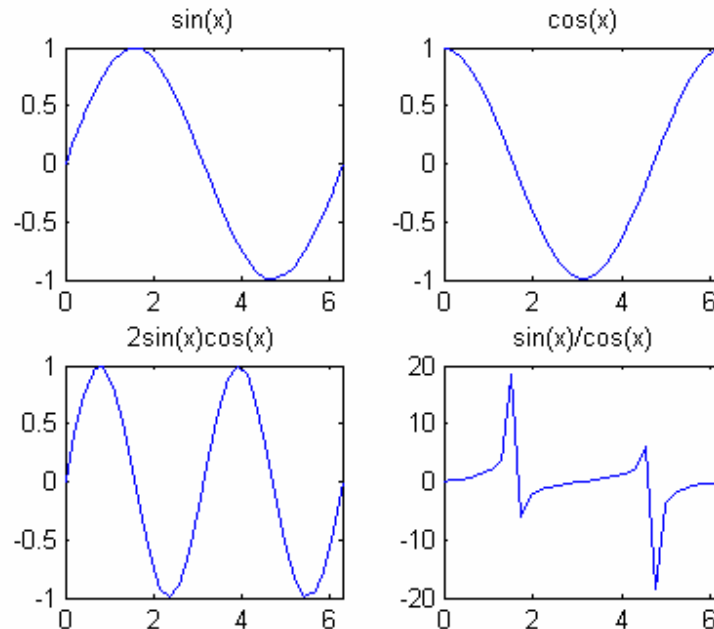

Hình 17.6

### 17.8 Một số đặc điểm khác của đồ thị trong hệ tọa độ phẳng

- **loglog** tương tự như **plot** ngoại trừ thang chia là **logarithm** cho cả hai trục.
- **semilogx** tương tự như **plot** ngoại trừ thang chia của trục x là **logarithm** còn thang chia trục y là tuyến tính.
- **semilogy** tương tự như **plot** ngoại trừ thang chia của trục y là **logarithm**, còn thang chia trục x là tuyến tính.
- **area(x, y)** tương tự như **plot(x,y)** ngoại trừ khoảng cách giữa 0 và y được điền đầy, giá trị cơ bản y có thể được khai báo, nhưng mặc định thì không.
- Sơ đồ hình múi tiêu chuẩn được tạo thành từ lệnh **pie(a, b)**, trong đó a là một vector giá trị và b là một vector logic tùy chọn. Ví dụ:

```
>> a = [.5 1 1.6 1.2 .8 2.1];
>> pie(a,a==max(a));
>> title('Example Pie Chart')
```

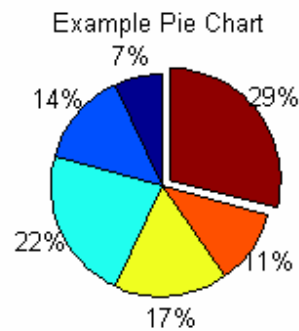

Hình 17.7

- Một cách khác để quan sát dữ liệu đó là biểu đồ *Pareto*, trong đó các giá trị trong các vector được vẽ thành một khối chữ nhật. Ví dụ dùng vector *a* đã nói ở trên:

```
>> pareto(a);
>> title('Example Pareto Chart')
```

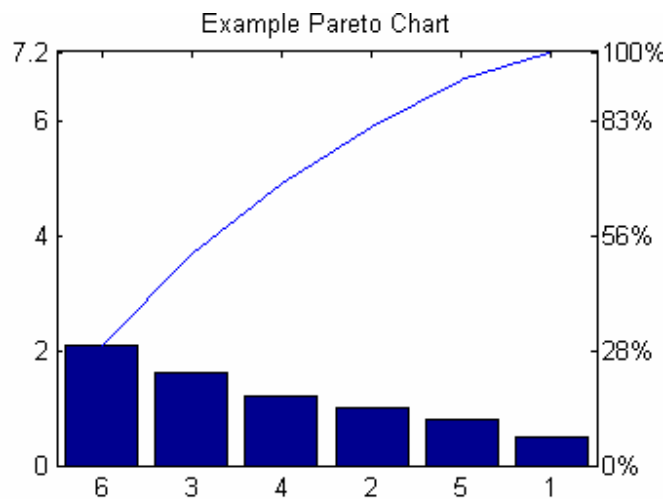

Hình 17.18

- Đôi khi bạn muốn vẽ hai hàm khác nhau trên cùng một hệ trục mà lại sử dụng thang chia khác nhau, *plotyy* có thể làm điều đó cho bạn:
- ```
>> x = -2*pi:pi/10:2*pi;
>> y = sin(x);z = 2*cos(x);
>> subplot(2,1,1),plot(x,y,x,z),
>> title('Two Plots on the same scale');
>> subplot(2,1,2),plotyy(x,y,x,z)
>> title('Two plots on difference scale.');
```

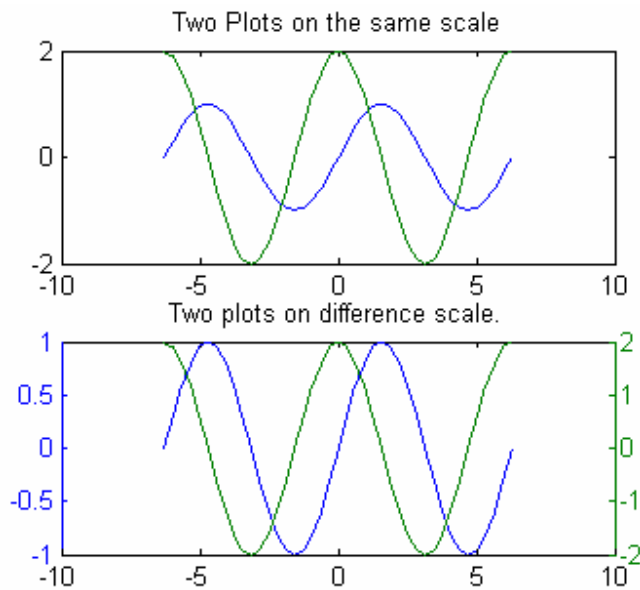

Hình 17.19

- Đồ thị **bar** và **stair** có thể sinh ra bởi việc dùng lệnh **bar**, **bar3**, **barh** và **stairs**. Dưới đây là ví dụ:

```
>> x = -2.9:0.2:2.9;
>> y = exp(-x.*x);
>> subplot(2,2,1)
>> bar(x,y)
>> title('Bar chart of bell Curve')
>> subplot(2,2,2)
>> bar3(x,y)
>> title('3-D Bar Chart of a Bell Cuve')
>> subplot(2,2,3)
>> stairs(x,y)
>> title('Stair Chart of a Bell Curve')
>> subplot(2,2,4)
>> barh(x,y)
>> title('Horizontal Bar Chart')
```



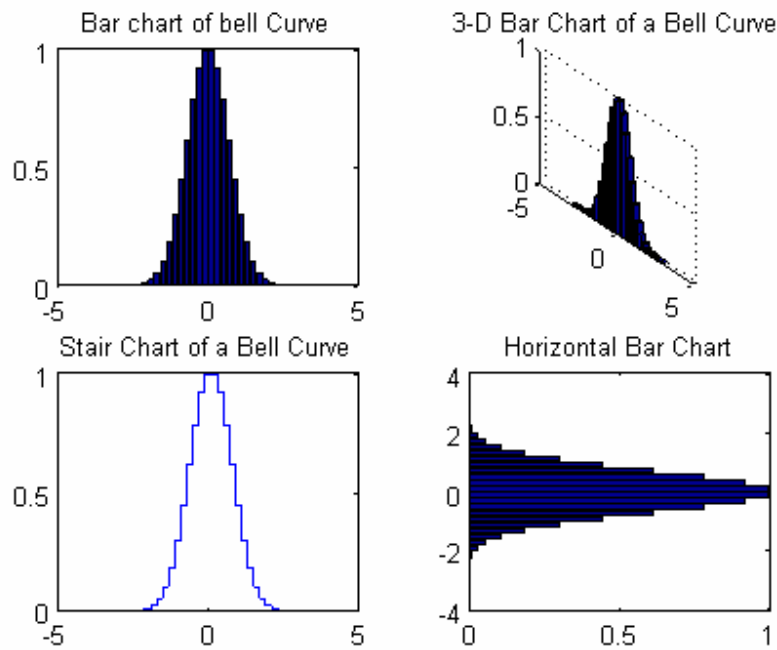

Hình 17.20

- **rose(V)** vẽ một biểu đồ trong tọa độ cực cho các góc trong vector v, tương tự ta cũng có các lệnh **rose(v,n)** và **rose(v,x)** trong đó x là một vector. Dưới đây là một ví dụ:

```
>> v = randn(100,1)*pi;
```

```
>> rose(v)
```

```
>> title('Angle Histogram of Random Angle')
```

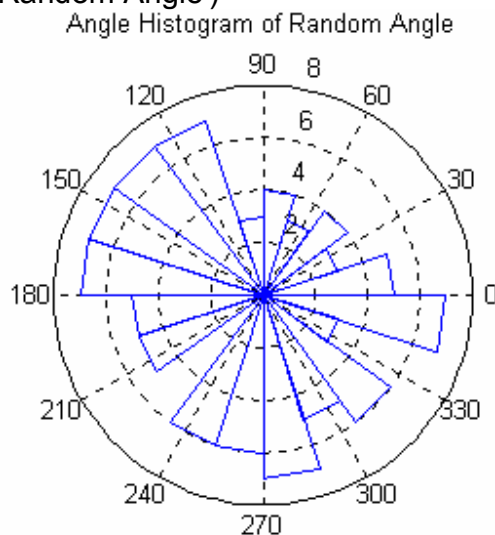

Hình 17.21

## chương 18

Đồ hoạ  
trong không gian 3 chiều

MATLAB cung cấp một số hàm để hiển thị dữ liệu 3 chiều như các hàm vẽ đường thẳng trong không gian 3 chiều, các hàm vẽ bề mặt và và khung dây và màu có thể được sử dụng thay thế cho chiều thứ tư.

**18.1 Đồ thị đường thẳng.**

Lệnh *plot* từ trong không gian hai chiều có thể mở rộng cho không gian 3 chiều bằng lệnh *plot3*. Khuôn dạng của *plot3* như sau:

*plot3* ( *x1, y1, z1, S1, x2, y2, z2, S2, ....* ), trong đó *xn, yn* và *zn* là các vector hoặc ma trận, và *Sn* là xâu kí tự tùy chọn dùng cho việc khai báo màu, tạo biểu tượng hoặc kiểu đường. Sau đây là một số ví dụ:

```
>> t = linspace (0, 10*pi);
>> plot3(sin(t),cos(t),t)
>> title ('Helix'),xlabel('sin(t)')
>> ylabel('cos(t)'),zlabel('t')
```

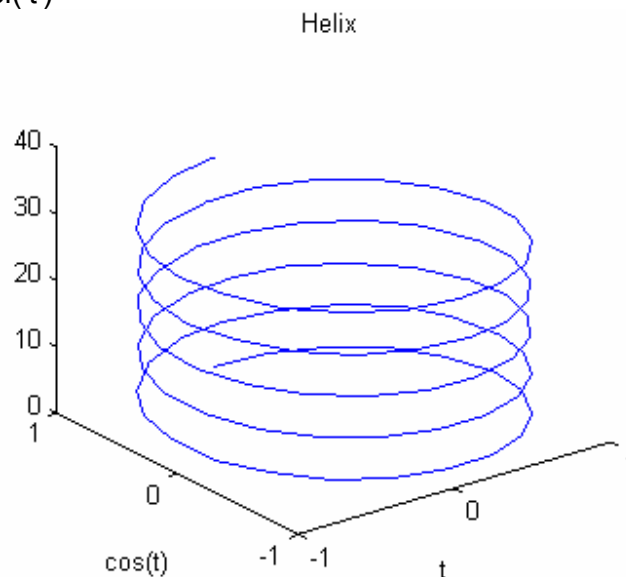

Hình 18.1

Chú ý rằng: hàm *zlabel* tương ứng với hàm hai chiều *xlabel* và *ylabel*. Tương tự như vậy, lệnh *axis* cũng có khuôn dạng: *axis* ( [*xmin xmax ymin ymax zmin zmax*] ) thiết lập giới hạn cho cả 3 trục. Ví dụ :

```
>> axis('ij') % thay đổi hướng trục từ sau ra trước
```

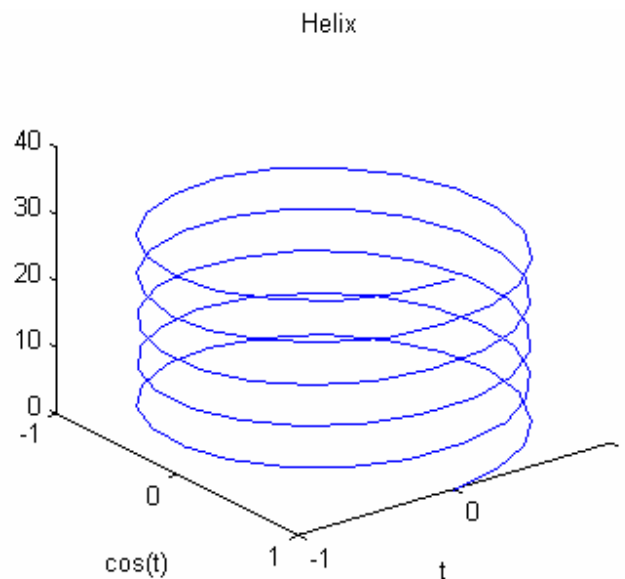

Hình 18.2

Hàm *text* cũng có khuôn mẫu như sau: *text ( x, y, z, string )* sẽ đặt vị trí chữ `string` vào tọa độ  $x, y, z$ .

## 18.2 Đồ thị bề mặt và lưới

MATLAB định nghĩa bề mặt lưới bằng các điểm theo hướng trục  $z$  ở trên đường kẻ ô hình vuông trên mặt phẳng  $x-y$ . Nó tạo lên mẫu một đồ thị bằng cách ghép các điểm gần kề với các đường thẳng. Kết quả là nó trông như một mạng lưới đánh cá với các mắt lưới là các điểm dữ liệu. Đồ thị lưới này thường được sử dụng để quan sát những ma trận lớn hoặc vẽ những hàm có hai biến.

Bước đầu tiên là đưa ra đồ thị lưới của hàm hai biến  $z = f(x, y)$ , tương ứng với ma trận  $X$  và  $Y$  chứa các hàng và các cột lặp đi lặp lại. MATLAB cung cấp hàm *meshgrid* cho mục đích này. `[ X, Y ] = meshgrid(x, y)`, tạo một ma trận  $X$ , mà các hàng của nó là bản sao của vector  $x$ , và ma trận  $Y$  có các cột của nó là bản sao của vector  $y$ . Cặp ma trận này sau đó được sử dụng để ước lượng hàm hai biến sử dụng đặc tính toán học về mảng của MATLAB.

Sau đây là một ví dụ về cách dùng hàm *meshgrid*.

```
>> x = -7.5:.5:7.5;
>> y = x;
>> [X,Y] = meshgrid(x,y);
```

$X, Y$  là một cặp của ma trận tương ứng một lưới chữ nhật trong mặt phẳng  $x-y$ . Mọi hàm  $z=f(x,y)$  có thể sử dụng tính chất này.

```
>> R = sqrt(X.^2+Y.^2)+eps;
>> % find the distance from the origin (0,0)
>> Z = sin(R)./R;      % calculate sin(r)/ r
```

Ma trận  $R$  chứa bán kính của mỗi điểm trong  $[X,Y]$ , nó là khoảng cách từ mỗi điểm đến tâm ma trận. Cộng thêm  $\epsilon$  để không để xảy ra phép chia cho 0. Ma trận  $Z$  chứa sine của bán kính chia cho bán kính mỗi điểm trong sơ đồ. Câu lệnh sau vẽ đồ thị lưới:

```
>> mesh(X,Y,Z)
```

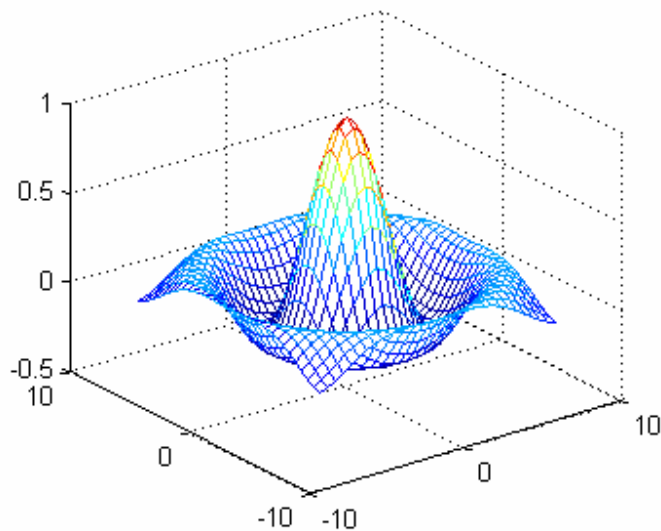

Hình 18.3

Đồ thị trên là đơn sắc. Tuy nhiên bạn có thể thay đổi màu sắc với sự trợ giúp của MATLAB rất dễ dàng nếu bạn đọc đến phần **colormaps**.

Trong ví dụ này, hàm **mesh** sắp xếp giá trị của các phần tử của ma trận vào các điểm  $(X_i, Y_i, Z_i)$  trong không gian ba chiều. **mesh** cũng có thể vẽ một ma trận đơn tương tự như với một đối số; **mesh(Z)**, sử dụng các điểm  $(i,j,Z_i)$ . Như vậy Z được vẽ ngược lại với các chỉ số của nó, trong trường hợp này **mesh(Z)** chỉ đơn giản là chia lại độ khắc các trục x, y theo các chỉ số của ma trận Z. Bạn hãy thử tạo ví dụ cho trường hợp này?

Đồ thị bề mặt của cùng một ma trận Z trông như đồ thị lưới trước đó, ngoại trừ khoảng cách giữa hai đường là khác nhau (gọi là **patches**). Đồ thị loại này dùng hàm **surf**, nó có tất cả các đối số như hàm **mesh**. Hãy xem ví dụ dưới đây (Hình 18.4):

```
>> surf(X,Y,Z)
```

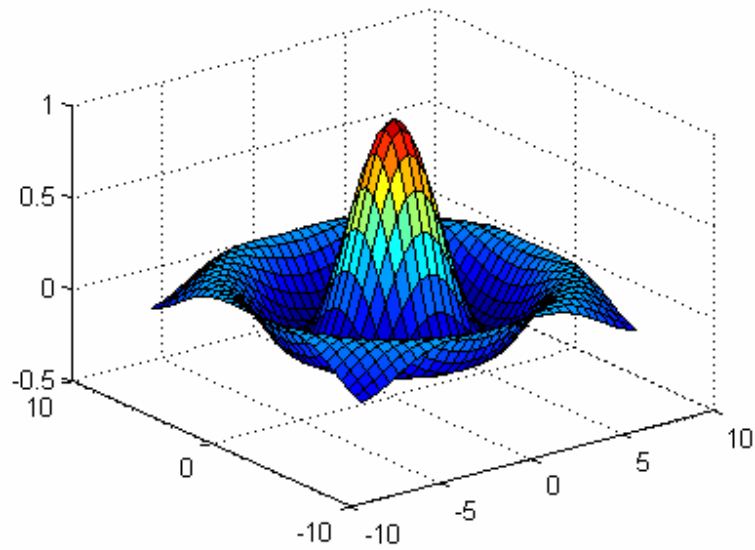

Hình 18.4

Để làm rõ thêm một vài chủ đề, chúng ta cùng quay lại hàm *peaks* đã đưa ra ở phần trước. Đồ thị lưới trong không gian 3 chiều của hàm này được đưa ra như sau (hình 18.5):

```
>> mesh(peaks)
>> title('Mesh Plot of Peaks function')
```

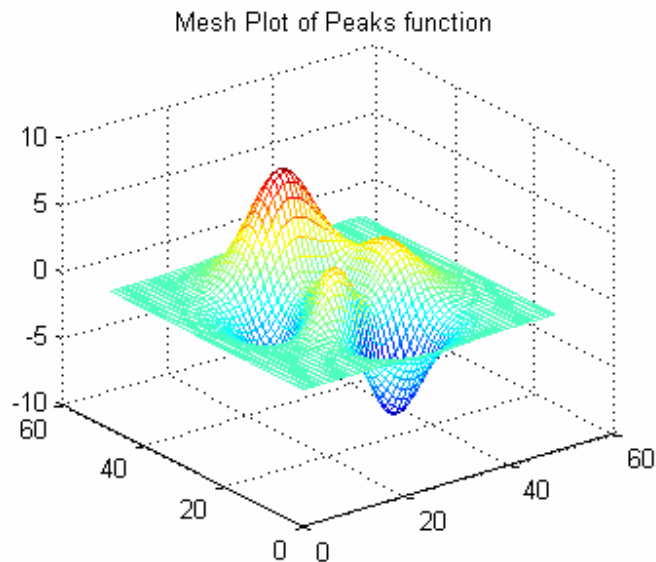

Hình 18.5

Đồ thị đường viền cho ta thấy được độ nâng hoặc độ cao của hình. Trong MATLAB đồ thị đường viền trong không gian hai chiều tương tự như trong không gian ba chiều nhưng hàm gọi của nó là **contour3**. Đồ thị sử dụng các lệnh sẽ được minh họa trong bảng khác màu.

### 18.3 Thao tác với đồ thị

MATLAB cho phép bạn khai báo góc để từ đó quan sát được đồ thị trong không gian ba chiều. Hàm **view(azimuth, elevation)** thiết lập góc xem bằng việc khai báo **azimuth** và **elevation**. □ **Elevation** □ mô tả vị trí người quan sát, xem như là góc đo bằng độ trên hệ trục x-y. □ **Azimuth** mô tả góc trong hệ trục nơi người quan sát đứng.

**Azimuth** được đo bằng độ từ phần âm trục y. Phía âm trục y có thể quay theo chiều kim đồng hồ một góc -37.5 độ từ phía bạn. **Elevation** là góc mà tại đó mắt bạn thấy được mặt phẳng x-y. Sử dụng hàm **view** cho phép bạn có thể quan sát hình vẽ từ các góc độ khác nhau. Ví dụ nếu **elevation** thiết lập là âm, thì **view** sẽ nhìn hình từ phía dưới lên. Nếu **azimuth** thiết lập dương, thì hình sẽ quay ngược chiều kim đồng hồ từ điểm nhìn mặc định. Thậm chí bạn có thể nhìn trực tiếp từ trên bằng cách thiết lập **view(0,90)**. Thực ra thì đây là điểm nhìn mặc định 2 chiều, trong đó x tăng từ trái qua phải, và y tăng từ trên xuống dưới, khuôn dạng **view(2)** hoàn toàn giống như mặc

định của **view(0, 90)**, và **view(3)** thiết lập mặc định trong không gian 3 chiều.

Lệnh **view** có một dạng khác mà rất tiện ích khi sử dụng là **view([X,Y,Z])** cho phép bạn quan sát trên một vector chứa hệ trục tọa độ decac trong không gian 3 chiều. Khoảng cách từ vị trí bạn quan sát đến gốc tọa độ không bị ảnh hưởng. Ví dụ, **view([0 10 0])**, **view([0 -1 0])** và **view(0, 0)** cho các kết quả như nhau. Các thông số **azimuth** và **elevation** mà bạn đang quan sát có thể lấy lại được bằng cách dùng **[az, el] = view**. Ví dụ:

```
>> view([-7 -9 7])
>> [az,el] = view
az =
    -37.8750
el =
    31.5475
```

Một công cụ hữu dụng khác là quan sát đồ thị không gian 3 chiều bởi hàm **rotate3d**. Các thông số **Azimuth** và **elevation** có thể được tác động bởi chuột, **rotate3d on** cho phép chuột can thiệp, **rotate3d off** không cho phép.

Lệnh **hidden** dấu các nét khuất. Khi bạn vẽ đồ thị, thì một số phần của nó bị che khuất bởi các phần khác, khi đó nếu dùng lệnh này thì các nét khuất sẽ bị dấu đi, bạn chỉ có thể nhìn phần nào ở trong tầm nhìn của bạn. Nếu bạn chuyển đến **hidden off**, bạn có thể thấy phần khuất đó qua mạng lưới. Dưới đây là ví dụ:

```
>> mesh(peaks(20)+7)
>> hold on
>> pcolor(peaks(20))
>> hold off
>> title('Mesh with hidden on')
```

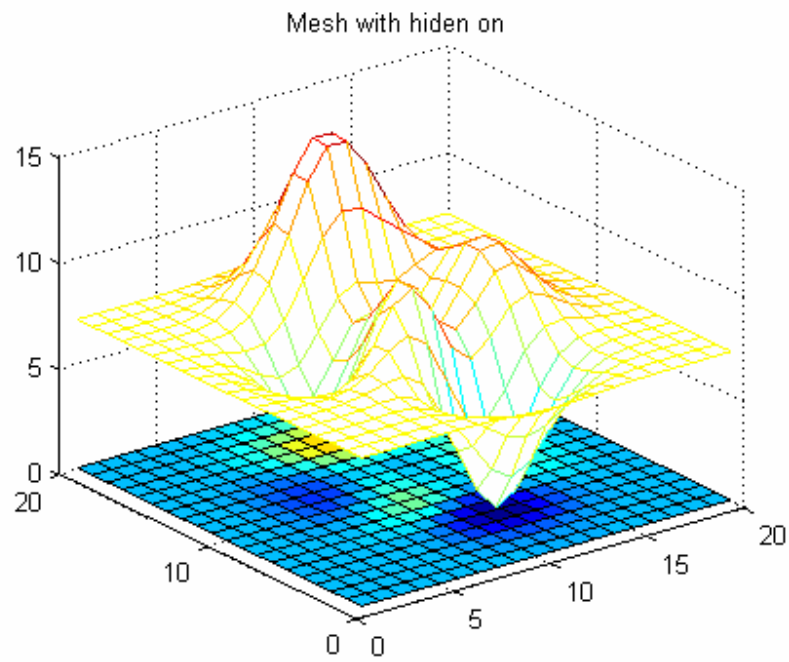

**Hình 18.8**

Bây giờ hãy bỏ chế độ dấu các nét khuất đi ta sẽ thấy sự khác nhau:

```
>> hidden off
>> title('Mesh with Hidden Off')
```

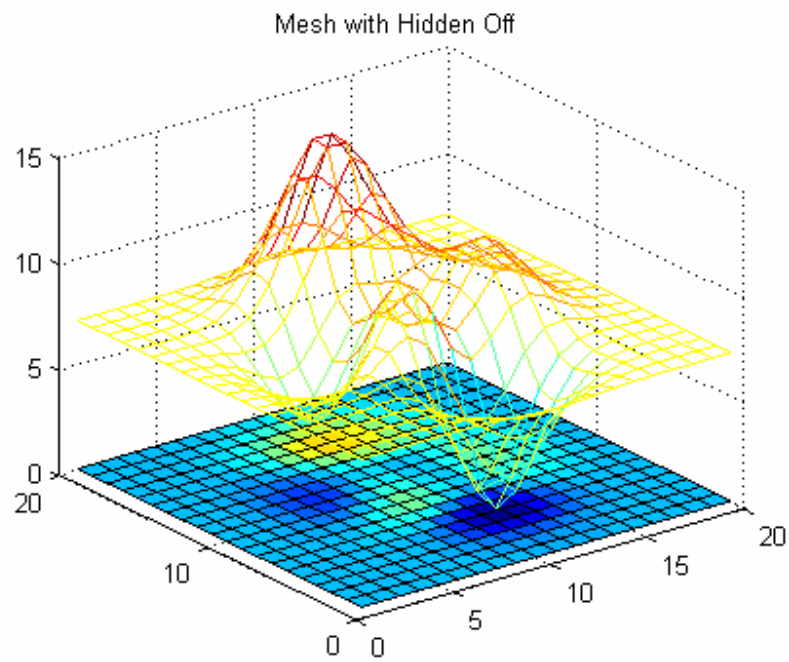

**Hình 18.9**

### 18.4 Các đặc điểm khác của đồ thị trong không gian 3 chiều

- Hàm *ribbon(x, y)* tương tự như *plot(x, y)* ngoại trừ cột của y được vẽ như là một dải riêng biệt trong không gian ba chiều. Dưới đây là đồ thị hình sine:

```
>> x=linspace(0,10,50);
>> y=sin(pi*x);
>> ribbon(y,x)
```

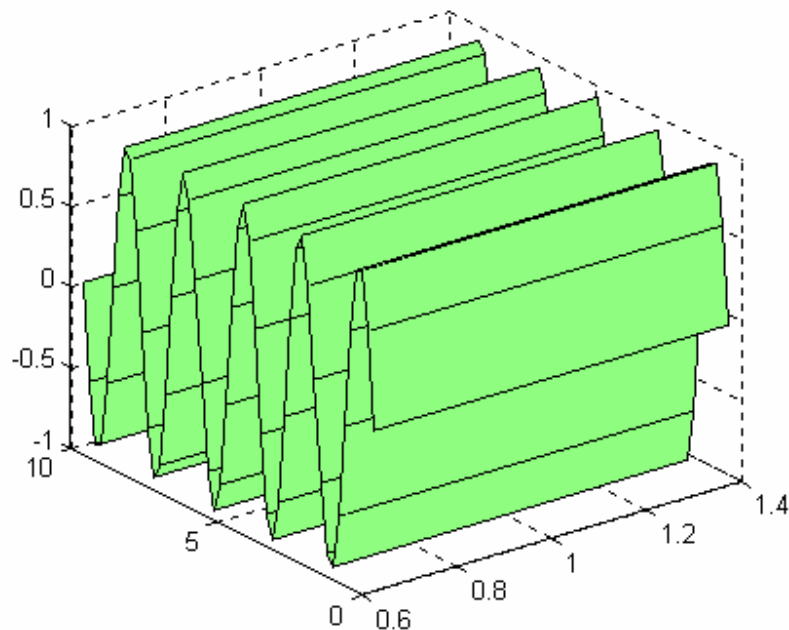

Hình 18.10

- Hàm *clabel* tăng thêm độ cao cho đồ thị đường viền. Có ba mẫu *clabel(cs)*, *clabel(cs, V)* và *clabel(cs, manual)*. *clabel(cs)*, trong đó *cs* là cấu trúc đường viền được trả về từ lệnh *contour*, *cs=contour(z)*, lấy nhãn tất cả các đồ thị đường viền với độ cao của nó. Vị trí của nhãn được lấy ngẫu nhiên. *clabel(c, manual)* định vị nhãn đường viền ở vị trí kích chuột tương tự như lệnh *ginput* đã nói ở trên. Nhấn phím **Return** kết thúc việc tạo nhãn này.
- Hàm *contourf* sẽ vẽ một đồ thị đường viền kín, không gian giữa đường viền được lấp đầy bằng màu.
- Hai mẫu trạng thái của lệnh *mesh* dùng với đồ thị lưới là: *meshc* vẽ đồ thị lưới và thêm đường viền bên dưới, *meshz* vẽ đồ thị lưới và đồ thị có dạng như màn che.
- Hàm *waterfall* được xem như *mesh* ngoại trừ một điều là hàm *mesh* chỉ xuất hiện ở hướng x.
- Có hai mẫu trạng thái của lệnh *surf*, đó là *surfc* vẽ một đồ thị *surf* và thêm đường bao bên dưới, *surflvex* vẽ một đồ thị *surf* nhưng thêm vào sự chiếu sáng bề mặt từ nguồn sáng. Cấu trúc tổng quát là *surfl(X, Y, Z, S, K)* trong đó X, Y, và Z tương tự như *surf*, S là một vector tùy chọn trong hệ tọa độ decac ( $S=[S_x \ S_y \ S_z]$ ) hoặc trong tọa độ cầu ( $S=[az,el]$ ) chỉ ra hướng của nguồn sáng. Nếu không khai báo, giá trị mặc định của S là 45 độ theo chiều kim đồng hồ từ vị trí người quan sát, S là một vector tùy chọn chỉ ra



phần đóng góp tùy thuộc vào nguồn sáng bao quanh, sự phản chiếu ánh sáng và hệ số phản chiếu ( $K=[ka,kd,ks,spread]$ ).

```
>> colormap(gray)
>> surf(peaks)
>> title('surf1 plot of peaks with default lighting')
```

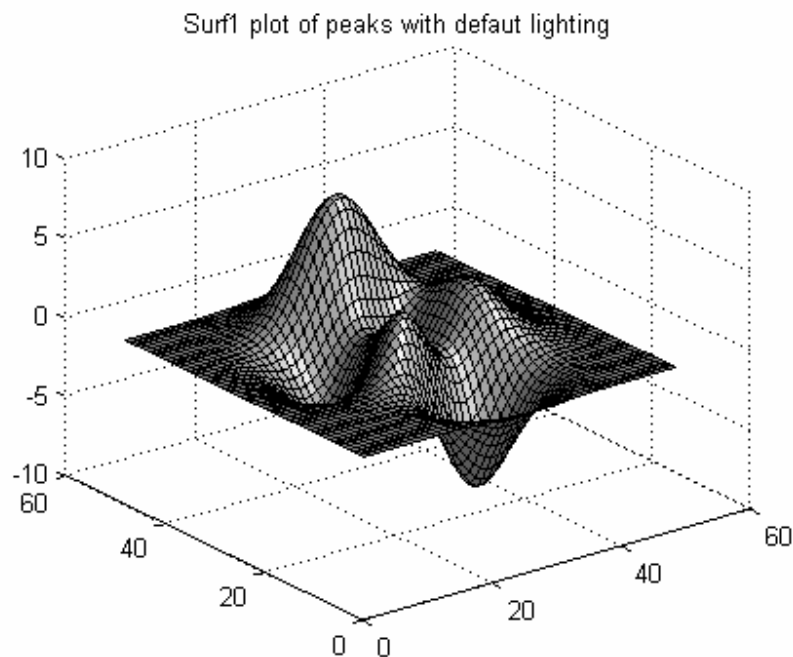

Hình 18.11

- **fill3**, phiên bản 3 chiều của **fill**, vẽ một đa giác đều trong không gian ba chiều. Khuôn dạng tổng quát của nó là **fill3(x, y, z, c)**, trong đó chiều đứng của đa giác được chỉ bởi ba thành phần x, y, z. Nếu c là một kí tự, đa giác sẽ được lấp đầy màu như ở bảng màu. c cũng có thể là một vector hàng có 3 thành phần ([r g b]) trong đó r, g và b là các giá trị giữa 0 và 1 thay cho các màu đỏ, xanh lá cây và xanh da trời. Nếu c là một vector hoặc ma trận, nó được sử dụng như một chỉ số chỉ ra sơ đồ màu. Nhiều đa giác có thể được tạo ra bằng cách cho thêm nhiều đối số như **fill3(x1, y1, z1, c1, x2, y2, z2, c2, ...)**. Ví dụ sau sẽ vẽ ngẫu nhiên 4 tam giác với màu:

```
>> color(cool)
>> fill3(rand(3,4),rand(3,4),rand(3,4),rand(3,4))
```

- **bar3** và **bar3h** là phiên bản 3 chiều của **bar** và **barh**, **pie3** là phiên bản của **pie**.

## 18.5 Bảng màu

Màu và biểu đồ màu được đề cập đến trong một số ví dụ ở phần trước. Trong phần này chúng ta sẽ nói rõ về chúng. MATLAB định nghĩa một biểu đồ màu như là một ma trận có 3 cột. Mỗi hàng của ma trận định nghĩa một màu riêng biệt sử dụng các số trong dải 0 và 1. Những số này chỉ ra các giá trị RGB, độ nhạy của các màu thành phần đỏ, xanh lá cây, và

xanh da trời trong một màu do các thành phần đó tạo ra. Một số mẫu cơ bản được cho trong bảng dưới đây:

| Đỏ        | Xanh lá cây | Xanh da trời | màu            |         |
|-----------|-------------|--------------|----------------|---------|
| 0         | 0           | 0            |                | đen     |
| 1         | 1           |              | 1              | trắng   |
| 1         | 0           | 0            | đỏ             |         |
| 0         | 1           |              | 0              | xanh lá |
| cây       |             |              |                |         |
| 0         | 0           | 1            | xanh da trời   |         |
| 1         | 1           |              | 0              | vàng    |
| 1         | 0           | 1            | tím đỏ         |         |
| 0         | 1           | 1            | lam xám        |         |
| -5        | -5          | -5           | xám trung bình |         |
| -5        | 0           |              | 0              | đỏ tối  |
| 1         | -62         | -40          | đỏ đồng        |         |
| -49       | 1           |              | -83            | ngọc    |
| xanh biển |             |              |                |         |

Dưới đây là một số hàm của MATLAB để tạo ra bảng màu ở trên:

| Function | Mô tả bảng màu                         |
|----------|----------------------------------------|
| hsv      | Giá trị màu bão hoà (HSV)              |
| hot      | đen-đỏ-vàng-trắng                      |
| gray     | xám cân bằng tuyến tính                |
| bone     | xám có pha nhẹ với màu xanh            |
| copper   | sắc thái của màu đồng                  |
| pink     | màu hồng nhạt nhẹ                      |
| white    | trắng hoàn toàn                        |
| flag     | xen kẽ đỏ, trắng, xanh da trời, và đen |
| jet      | sự thay đổi màu bão hoà                |
| prism    | có màu sắc lăng kính                   |
| cool     | màu xanh tím                           |
| lines    | màu của nét vẽ                         |
| summe    | Bóng của xanh lá cây và vàng           |
| autumn   | Bóng của đỏ và vàng                    |
| winter   | Bóng của xanh lá cây và xanh da trời   |
| spring   | Bóng của magenta và yellow             |

## 18.6 Sử dụng bảng màu

Câu lệnh **colormap(M)** cài đặt ma trận M nh là bảng màu được sử dụng bởi hình hiện tại. Ví dụ: **colormap(cool)** cài đặt một version 64 đầu vào của bảng màu **cool**.

Hàm **plot** và **plot3** không dùng bảng màu ở trên, chúng sử dụng các màu liệt kê trong bảng kiểu đường, điểm đánh dấu, màu của **plot**. Phần lớn các hàm vẽ khác như **mesh**, **surf**, **contour**, **fill**, **pcolor** và các biến của nó, sử dụng bảng màu hiện tại.

Sau đây là một ví dụ dùng tham số màu cho hàm **surf** để hiển thị góc quan sát :

```
>> [X,Y,Z]=peaks(30);
>> surf(X,Y,Z,atan2(X,Y))
>> colormap(hsv),shading flat
>> axis([-3 3 -3 3 -6.5 8.1]),axis off
>> title('using a color Argument to surf')
```

Using a color Argument to surf

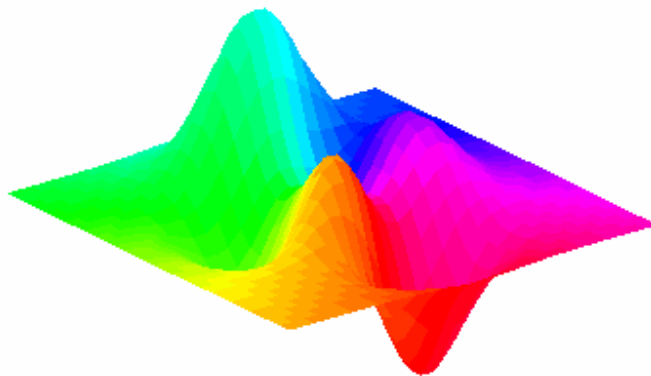

Hình 18.12

### 18.7 Sử dụng màu để thêm thông tin

Màu có thể được dùng để thêm thông tin vào đồ thị 3 chiều nếu nó được sử dụng để tạo thành chiều thứ tư. Các hàm như *mesh* và *surf* biến đổi màu dọc theo trục z, trừ khi một đối số màu được đưa ra như *surf(X,Y,Z)* hoàn toàn tương đương với *surf(X,Y,Z,t)* trong đó thành phần thứ tư được dùng như một chỉ số trong biểu đồ màu. Điều này khiến cho đồ thị đầy màu nhưng lại không thông tin khi mà trục z đã tồn tại.

Dưới đây là một số cách sử dụng đối số màu để thêm thông tin hoặc nhấn mạnh thông tin đã tồn tại trong đồ thị

```
>> x=-7.5: .5:7.5; y=x % create a data set
>> [X,Y]=meshgrid(x,y); %create plaid data
>> R=sqrt(X.^2+Y.^2) +eps % create radial data
>> Z=sin(R)./R; % create a sombrero
>> subplot(2,2,1),surf(X,Y,Z),
>> title('Color Varies with the Z_axis')
>> subplot(2,2,2),surf(X,Y,Z,R),
>> title('Color Varies With the Radius')
>> subplot(2,2,3),surf(X,Y,Z,delta2(Z)),
>> title('Color Varies with Curvature')
>> [dZdx,dZdy]=gradient(Z); %compute the slope
```

```
>> dZ=sqrt(dZdx.^2+dZdy.^2) %compute the slope's manitude
>> subplot(2,2,4),surf(X,Y,Z,dZ)
>> title('Color Varies With the slope Magnitude')
```

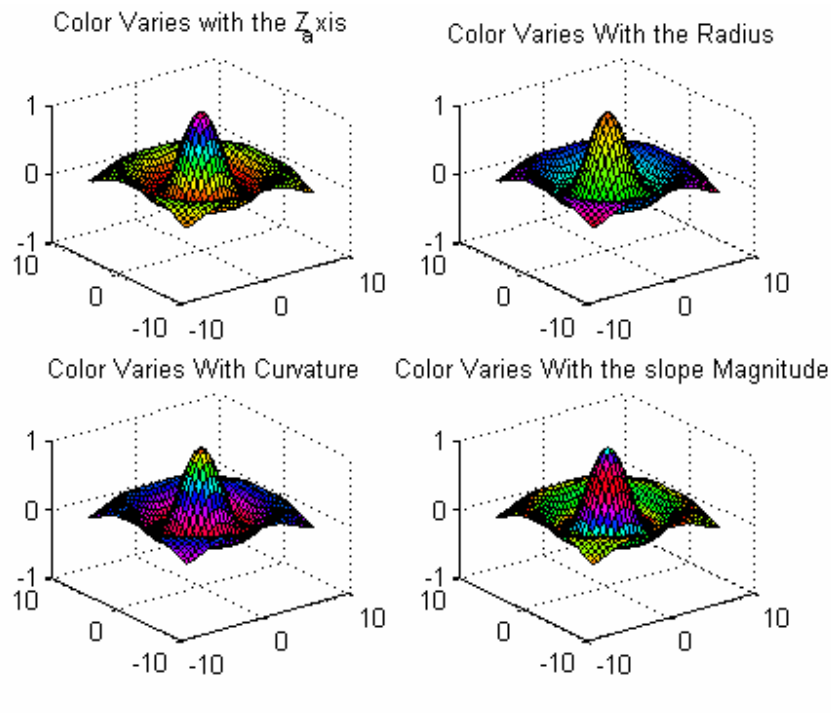

Hình 18.13

### 18.8 Hiển thị bảng màu.

Bạn có thể hiển thị bảng màu theo một số cách sau. Một trong những cách đó là xem tất cả các phần tử trong một ma trận bảng màu một cách trực tiếp:

```
>> hot(8)
ans =
    0.3333     0         0
    0.6667     0         0
    1.0000     0         0
    1.0000    0.3333     0
    1.0000    0.6667     0
    1.0000    1.0000     0
    1.0000    1.0000    0.5000
    1.0000    1.0000    1.0000
```

Thêm vào đó, hàm ***pcolor*** có thể được sử dụng để biểu diễn một bảng màu. Hãy thử ví dụ này một vài lần bằng cách dùng các hàm ***colormap*** khác nhau và thay đổi tham số n:

```
>> colormap(jet(n))
>> n=8;
>> colormap(jet(n))
```

```
>> pcolor([1:n+1;1 :n+1'])
>> title('using pcolor to display a colormap')
```

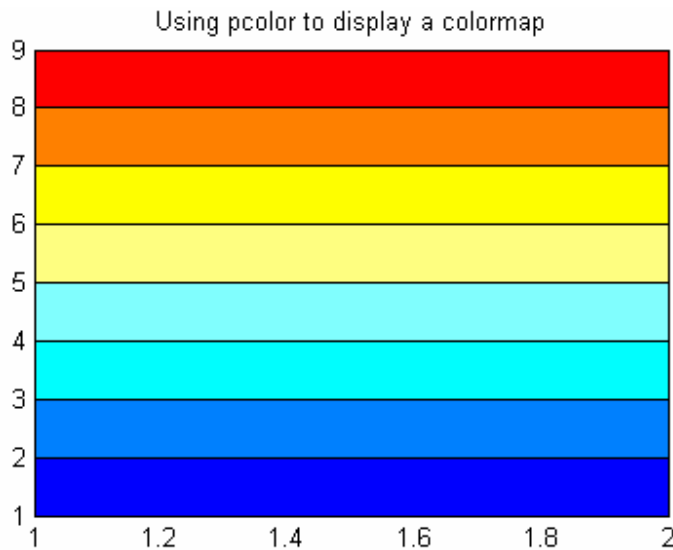

Hình 18.4

Hàm *colorbar* thêm một thanh màu đứng hoặc thanh màu ngang (cân chỉnh màu) vào cửa sổ hình vẽ của bạn, đưa ra biểu đồ màu cho trực hiện tại. *colorbar(h)* định vị thanh màu ngang dưới hình vẽ hiện tại của bạn. *colorbar(v)* định vị thanh màu đứng về bên phải hình vẽ của bạn. *colorbar* không có đối số thì là thêm một thanh màu ngang, nếu thanh màu này không tồn tại hoặc là cập nhật nếu nó tồn tại.

```
>> [X,Y,Z] = peaks;
>> mesh(X,Y,Z);
>> colormap(hsv)
>> axis([-3 3 -3 3 -6 8])
>> colorbar
```

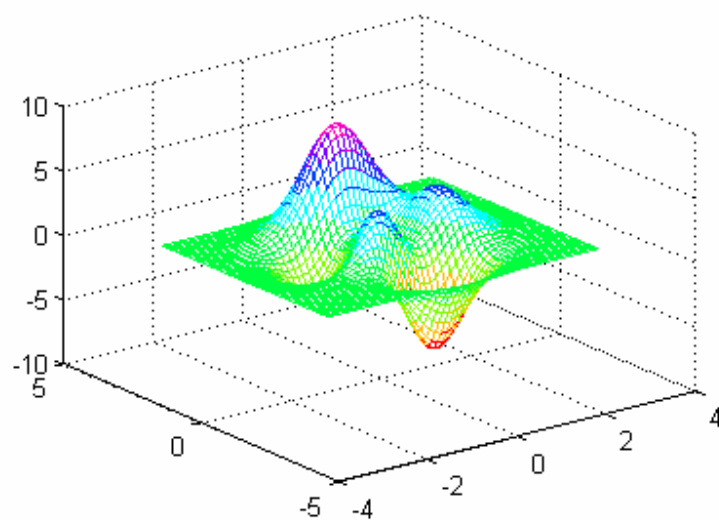

Hình 18.5

### 18.9 Thiết lập và thay đổi bảng màu.

Thực tế **colormaps** là các ma trận, có nghĩa là bạn có thể thao tác chúng giống như bất kỳ một ma trận nào khác. Hàm **brighten** nhờ vào đặc điểm này thay đổi colormap độ tăng hoặc giảm độ nhạy của các màu đậm. **brighten(n)** cùng với **brighten(-n)** phục hồi colormap ban đầu. Lệnh **newmap=brighten(n)** tạo một thanh màu sáng hơn hoặc tối hơn của colormap hiện tại mà không làm thay đổi biểu đồ màu hiện tại. Lệnh **newmap=brighten(cmap,n)** điều chỉnh phiên bản của thanh màu đã được khai báo mà không làm ảnh hưởng đến **colormap** hiện tại hoặc **cmap**. **brighten(gcf, n)** làm sáng tất cả các đối tượng trong hình vẽ hiện tại.

Bạn có thể tạo một colormap của riêng bạn bằng cách đưa ra một ma trận **mymap** m hàng, 3 cột và cài đặt nó cùng với **colormap(mymap)** mỗi giá trị trong một ma trận colormap phải thuộc khoảng từ 0 đến 1. Nếu bạn cố gắng sử dụng một ma trận với nhiều hơn hoặc ít hơn 3 cột hoặc chứa một giá trị nào đó bé thua 0 hoặc lớn hơn 1 colormap sẽ đưa ra thông báo lỗi.

Bạn có thể kết nối các colormap theo kiểu toán học. Mặc dù kết quả đôi khi không thể đoán trước được. Ví dụ, biểu đồ có tên gọi là pink :

```
>> pinkmap = sqrt (2/3*gray+1/3*hot);
```

Bởi vì **colormap** là các ma trận, chúng có thể được vẽ đồ thị. Lệnh **rgbplot** sẽ vẽ đồ thị các giá trị của **colormap** tương tự như lệnh **plot**, nhưng sử dụng màu đỏ, màu xanh lá cây và xanh da trời cho nét vẽ. **rgbplot(gray)** cho biết cả ba màu tăng tuyến tính và đồng đều. Lệnh **rgbplot** với một số **colormap** khác như **jet**, **hsv**, và **prism**.

Giá trị hiện tại của **cmin** và **cmax** được trả lại bằng **caxis** không có đối số. Chúng thường là những giá trị lớn nhất và nhỏ nhất của dữ liệu, **caxis([cmin cmax ])** sử dụng **colormap** nguyên bản cho dữ liệu trong dải giữa **cmin** và **cmax**, những điểm dữ liệu lớn hơn **cmax** sẽ bị chia ra thành các màu kết hợp với **cmax**. Và những điểm dữ liệu có giá trị nhỏ hơn **cmin** sẽ bị chia ra thành các màu kết hợp với **cmin**. Nếu **cmin** nhỏ hơn **min(data)** hoặc **cmax** lớn hơn **max(data)**, thì các màu kết hợp với **cmin** hoặc **cmax** sẽ không bao giờ được sử dụng ; chỉ một phần nhỏ của **colormap** được sử dụng. **caxis(auto)** sẽ hồi phục giá trị mặc định của **cmin** và **cmax**.

Ví dụ sau được minh họa trong **colorplate4** .

```
>> pcolor([1:17;1:17])
>> title('Default color range')
>> colormap(hsv(8))
>> axis('auto')
>> colorbar
>> caxis
ans =
    1    17
```

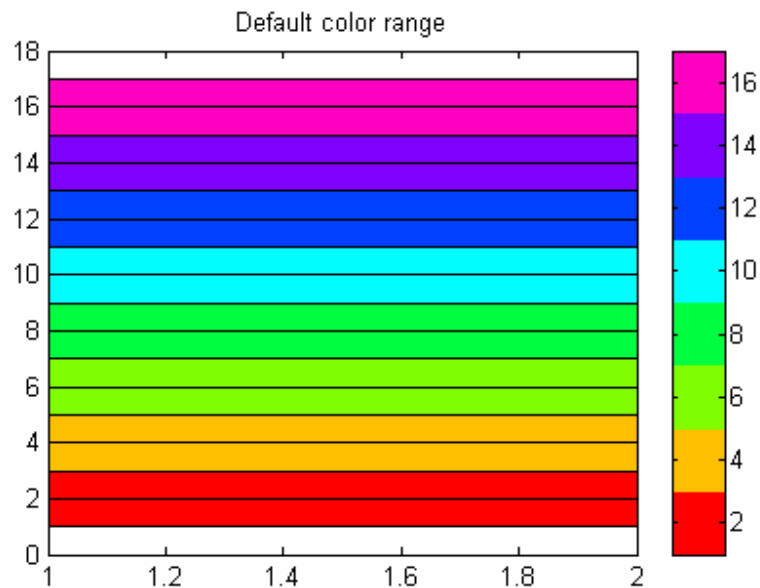

Hình 18.6

*Chương 19*

## Mảng tế bào và cấu trúc

MATLAB 5.0 giới thiệu 2 loại dữ liệu mới có tên gọi là mảng tế bào và cấu trúc. Mảng tế bào được xem như một mảng của các số nhị phân hoặc là như bộ chứa có thể lưu giữ nhiều kiểu dữ liệu khác nhau. Cấu trúc là những mảng dữ liệu hướng đối tượng xây dựng cùng với tên các trường có thể chứa nhiều kiểu dữ liệu khác nhau, bao gồm mảng tế bào và các cấu trúc khác. Cấu trúc cung cấp cho ta phương tiện thuận lợi để nhóm các kiểu dữ liệu khác nhau. Những kiểu dữ liệu mới này, mảng tế bào và cấu trúc tạo cho bạn khả năng tổ chức dữ liệu thành các gói rất thuận tiện.

**19.1 Mảng tế bào**

Mảng tế bào là những mảng MATLAB mà các phần tử của nó là các tế bào. Mỗi tế bào trong mảng tế bào chứa các kiểu dữ liệu của MATLAB bao gồm mảng số, văn bản, đối tượng đặc trưng, các mảng tế bào và cấu trúc. Ví dụ một tế bào của mảng tế bào có thể là mảng số, loại khác là kiểu chuỗi văn bản, loại khác là vector các giá trị số phức. Các mảng tế bào có thể được xây dựng với số chiều lớn hơn 2, tuy nhiên để cho thuận tiện khi xét ngữ-ời ta lấy số chiều là 2.

**19.2 Xây dựng và hiển thị mảng tế bào**

Mảng tế bào có thể được xây dựng bằng cách dùng câu lệnh gán, hoặc chỉ định mảng trước bằng cách sử dụng hàm tế bào sau đó gán dữ liệu cho mảng.

Như mọi loại mảng khác, mảng tế bào có thể tạo ra bằng cách gán dữ liệu cho từng tế bào độc lập ở cùng một thời điểm. Có hai cách khác nhau thâm nhập vào mảng tế bào. Nếu bạn sử dụng cú pháp mảng tiêu chuẩn, bạn phải để các tế bào trong dấu ngoặc `{ }`. Ví dụ:

```
>> A(1, 1) = {[1 2 3: 4 5 6 : 7 8 9]};
```

```
>> A(1, 2) = {2 + 3 i};
>> A(2, 1) = {' A text string '};
>> A(2, 2,) = {12: -2 :0};
```

Dấu ngoặc nhọn bên phía phải của dấu bằng chỉ ra rằng biểu thức là một tế bào, hay còn gọi là chỉ số tế bào. Cách viết sau tương đương với cách viết trên:

```
>> A{1, 1} = [1 2 3 : 4 5 6 : 7 8 9];
>> A{1, 2} = 2+3i ;
>> A{2, 1} = 'A text string ' ;
>> A{2, 2} = 12 : -2 : 0 ;
```

Dấu ngoặc nhọn bên trái chỉ ra rằng A là một mảng tế bào và biểu thức đặt bên trong là khai báo tế bào.

MATLAB hiển thị mảng A như sau:

```
>> A
A =
    [3X3 double] 2.0000+ 3.0000 i
    ' A text string '[1x7 double]
```

Để hiển thị nội dung của mỗi tế bào trong mảng tế bào ta dùng hàm *celldisp*, hiển thị nội dung của riêng một tế bào, truy nhập vào tế bào có sử dụng dấu ngoặc nhọn. Ví dụ :

```
>> A{2,2}
```

MATLAB hiển thị sơ đồ cấu trúc đồ họa mảng tế bào trong một cửa sổ bằng việc gọi hàm *cellplot*.

Hàm *cell* làm việc với mảng tế bào bằng việc tạo ra các mảng trống theo kích cỡ của mảng. Ví dụ :

```
>> C= cell ( 2, 3 )
C=
```

```
    [] [] []
    [] [] []
```

### 19.3 Tổ hợp và khôi phục mảng tế bào

Nếu bạn gán dữ liệu cho tế bào ngoài số chiều hiện có của mảng. MATLAB sẽ tự động mở rộng mảng và điền vào giữa ma trận số rỗng. Chú ý khái niệm  $\square\{\}\square$  thay cho ma trận tế bào rỗng và  $\square[\ ]\square$  thay cho mảng số ma trận rỗng.

Sử dụng dấu móc vuông để kết nối mảng tế bào:

```
>> C= [A B]
C=
    [3x3 double] 2.0000+ 3.0000i [1x2 double] ' John Smith'
    'A text string' [1x7 double] [2.0000+3.0000i] [ 5 ]
```

```
>> C=[A;B]
C =
    [3x3 double] 2.0000 + 3.0000 i
    ' A text string ' [ 1x7 double ]
    [ 1x2 double ] ' John Smith'
    [ 2.0000+ 3.0000i ] [ 5 ]
```



Một tập con các tế bào có thể được tách ra tạo thành một mảng tế bào mới. Nếu D là một mảng tế bào 3x3, người ta có thể tách ra để tạo thành một mảng tế bào mới 2x2 như sau:

```
>> F = D(2:2,2:3);
```

Hàm **reshape** có thể được sử dụng để thay đổi cấu hình của một mảng tế bào nhưng không thể dùng để thêm vào hoặc bớt đi tế bào.

```
>> X = cells(3,4);
>> size(X)
ans =
     3     4
>> X= reshape(X,6,2);
>> size(Y)
ans =
     6     2
```

#### 19.4 Truy nhập vào trong mảng tế bào

Để truy nhập dữ liệu chứa trong các phần tử của mảng tế bào, sử dụng dấu ngoặc nhọn. Dùng dấu ngoặc đơn thêm nhập một phần tử nh là một tế bào. Để truy nhập nội dung của phần tử trong mảng tế bào, kết nối các biểu thức như sau:

```
>> x = B{2,2}      % truy nhập nội dung của tế bào.
x =
      5
>> class(x)
ans=
      double
>> y = B[2,2]      % truy nhập vào bản thân tế bào.
y =
      [5]
>> class(y)
ans=
      cell
>> B{1,1} (1,2) % truy nhập vào phần tử thứ hai của
                % vector trong tế bào
ans=
      2
Để truy nhập dải các phần tử trong mảng tế bào, sử dụng hàm deal
>> [a,b] = deal(B{2,:1})
a =
      2.0000+      3.0000i
b =
      5
```

Hàm **deal** cần một danh sách các biến phân biệt nhau bởi dấu phẩy. Biểu thức B{2, :} có thể sử dụng ở mọi nơi và dấu phẩy dùng để phân tách danh sách các biến. Do đó, B{2, :} tương đương với B(2,1) và B(2,2).

### 19.5 Mảng tế bào của chuỗi kí tự

Một trong những ứng dụng phổ biến của mảng tế bào là xây dựng một mảng văn bản. Mảng chuỗi kí tự tiêu chuẩn đòi hỏi tất cả các chuỗi đều có chung độ dài. Bởi vì mảng tế bào có thể chứa nhiều kiểu dữ liệu khác nhau trong mỗi phần tử, chuỗi kí tự trong mảng tế bào không có giới hạn này. Ví dụ:

```
>> T = {' Tom'; ' Disk'}
```

```
T =
```

```
 'Tom'
```

```
 'Disk'
```

### 19.6 Cấu trúc

Cấu trúc là những đối tượng MATLAB có tên `□` bộ chứa dữ liệu `□` còn gọi là *fields*. Như mọi phần tử của mảng tế bào, trường cấu trúc có thể có bất cứ một kiểu dữ liệu nào. Chúng khác ở chỗ cấu trúc trường được truy nhập bằng tên phổ biến hơn là chỉ số, và không có sự hạn chế nào về chỉ số cũng như cấu hình của các trường cấu trúc. Cũng giống như mảng tế bào, cấu trúc có thể được nhóm lại với nhau tạo thành mảng và mảng tế bào. Một cấu trúc đơn là một mảng cấu trúc 1x1.

### 19.7 Xây dựng mảng cấu trúc

Cấu trúc sử dụng dấu `□. □` để truy nhập vào trường. Xây dựng một cấu trúc đơn giản như gán dữ liệu vào các trường độc lập. Ví dụ sau tạo một bản ghi **client** cho thư viện kiểm tra.

```
>> client.name = ' John Doe';
```

```
>> client.cost = 86.50;
```

```
>> client.test.AIC = [6.3 6.8 7.1 7.0 6.7 6.5 6.3 6.4]
```

```
>> client.test.CHC = [2.8 3.4 3.6 4.1 3.5];
```

```
>> client
```

```
client =
```

```
    name L ' John Doe '
```

```
    cost :86.50
```

```
    test : [1x1 struct]
```

```
>> client.test
```

```
ans =
```

```
    AIC:6.3000 6.8000 7.1000 7.0000 6.7000 6.5000 6.3000 6.4000
```

```
    CHC:2.8000 3.4000 3.6000 4.1000 3.5000
```

Bây giờ tạo bản ghi **client** thứ hai:

```
>> client(2).name = ' Alice Smith ';
```

```
>> client(2).cost = 112.35;
```

```
>> client(2).test.AIC = [5.3 5.8 7.0 6.5 6.7 5.5 6.0 5.9 ]
```

```
>> client(2).test.CHC =[ 3.8 6.3 3.2 3.1 2.5 ]
```

```
>> client
```

```
client =
```

```
1x2 struct array with field
```

```
    name
    cost
    test
```

Cấu trúc cũng có thể được xây dựng bằng cách dùng hàm **struct** để tạo trước một mảng cấu trúc. Cú pháp là: ( `□ field□, V1, □ field2□, V2, ....` ) trong đó field1, field2, .v.v... là các trường, và các mảng V1, V2, v.v.... phải là các mảng tế bào có cùng kích thước., cùng số tế bào, hoặc giá trị. Ví dụ, một mảng cấu trúc có thể được tạo ra như sau:

```
>> N ={' John Doe ', ' Alice Smith'};
>> C = {86.50, 112.35 };
>> P = {[10.00 20.00 45.00]};
>> bills = struct('name',N,'cost',C,'payment',P)
bills=
```

```
1x2 struct array with fields
```

```
    name
    cost
    payment
```

## 19.8 Truy nhập vào các trường cấu trúc

Bởi vì nội dung cấu trúc là tên nhiều hơn là chỉ số, như trong trường hợp mảng tế bào, tên của các trường trong cấu trúc phải được biết đến để truy nhập dữ liệu chứa trong chúng. Tên của các trường có thể được tìm thấy ở trong ở trong cửa sổ lệnh, đơn giản là chỉ việc nhập vào tên của cấu trúc. Tuy nhiên ở trong M-file, một hàm cần thiết được tạo ra để cập nhật các tên trường đó. Hàm *fieldname* trả lại một mảng tế bào có chứa tên của các trường trong một cấu trúc.

```
>> T = fieldnames(bills)
T =
```

```
    ' name '
    ' cost '
    ' payment '
```

Có hai phương pháp để truy nhập vào trường cấu trúc. Chỉ số trực tiếp sử dụng kĩ thuật chỉ mục thích hợp, như phương pháp truy nhập trường cấu trúc, và chỉ số mảng thích hợp để truy nhập vào một số hoặc một mảng tế bào. Sau đây là một ví dụ dựa trên cấu trúc **bills** và **client** đã xét ở trên:

```
>> bills.name
ans =
    John Doe

ans=
    Alice Smith
>> bills(2).cost
ans=
    112.3500
>> bills(1)
ans=
    name : ' John Doe '
    cost : ' 86.5000 '
```

```

payment: 10.000 20.0000 45.0000
>> baldue = bills(1).cost - sum(bills(1).payment )
baldue=
    6.5000
>> bills(2).payment(2)
ans =
    12.3500
>> client(2).test.AIC(3)
ans=
    7.000

```

Phương pháp chỉ mục trực tiếp thường được sử dụng để truy nhập giá trị trường. Tuy nhiên, ở các M-file nếu tên các trường được gọi ra từ hàm *fieldnames*, thì hàm *getfield* và *setfield* có thể được sử dụng để truy nhập dữ liệu trong cấu trúc. Ví dụ :

```

>> getfield(bills,{1},'name' )      % tương tự nh bills(1).name
ans=
    John Doe
>> T = fieldnames(bills);
>> getfriend(bills,{2},T{3},{2})%tương tự nh s(2),payment(2)
ans=
    12.3500

```

Ví dụ sau trả lại cấu trúc có chứa cùng kiểu dữ liệu như cấu trúc nguyên thủy với một giá trị bị thay đổi. Dòng lệnh tương đương của `client(2).test.AIC(3) = 7.1` là:

```

>> client = setfield(client,{2 },'test', 'AIC ',{3},7.1)
client=
1x2 struct array with fields
    name
    cost
    test
>> client(2).test.AIC(3)
ans=
    7.1000

```

Một trường có thể được thêm vào trong một mảng cấu trúc chỉ đơn giản bằng cách gán giá trị cho trường cấu trúc mới.

```

>> client(1).addr = {' MyStreet',' MyCity '}
client =
1x2 struct array with fields
    name
    cost
    test
    addr

```

Một trường có thể được bỏ đi khỏi cấu trúc ( hoặc một mảng cấu trúc ) bằng lệnh *rmfield*. *S= rmfield ( S, field )* sẽ bỏ đi trường field từ cấu trúc S. *S= rmfield ( S, F )*, trong đó F là một mảng tế bào của tên các trường, bỏ đi nhiều hơn một trường từ cấu trúc S tại một thời điểm.

```

>> client = rmfield( client,' addr ')
client =

```

1x2 struct array with fields

name

cost

test

## 19.9 Sự nghịch đảo và hàm kiểm tra

Sự nghịch đảo giữa các mảng tế bào và các cấu trúc bằng cách dùng hàm **struct2cell** và **cell2struct**. Tên trường phải được cung cấp đầy đủ cho **cell2struct** và bị mất đi khi chuyển thành một mảng tế bào từ một cấu trúc. Sự chuyển đổi từ mảng số và mảng chuỗi ký tự thành mảng tế bào bằng cách sử dụng hàm **num2cell** và **cellstr**. Ngược lại chuyển đổi từ một mảng tế bào thành mảng ký tự bằng hàm **char**.

Mặc dù hàm **class** trả về kiểu dữ liệu của đối tượng, **class** vẫn không thuận tiện sử dụng để kiểm tra kiểu dữ liệu. Hàm **isa(x, class)** trả lại **true** nếu x là một đối tượng kiểu **class**. Ví dụ, **isa(client, struct)** sẽ trả lại **true**. Để thuận tiện, một số hàm kiểm tra số khác có sẵn trong thư viện chương trình như: **isstruct**, **iscell**, **ischar**, **isnumeric**, và **islogical**.

-----oOo-----

## Chương 20

### Biểu tượng của hộp công cụ toán học

Các chương trước, bạn đã biết được MATLAB mạnh ra sao trên phương diện lập trình, tính toán. Mặc dù khả năng tính toán của nó rất mạnh, tuy nhiên nó vẫn còn có những hạn chế. Như một máy tính, MATLAB cơ sở sử dụng các con số. Nó nhận các số (123/4) hoặc các biến ( $x = [1\ 2\ 3]$ ).

Hộp công cụ toán học là một tập hợp các công cụ (hàm) để MATLAB sử dụng nhằm giải các bài toán. Có các công cụ để tổ hợp, đơn giản hoá, tích phân, vi phân và giải các phép toán đại số và phép toán vi phân. Các công cụ khác sử dụng trong đại số học tuyến tính để chuyển đổi chính xác dạng nghịch đảo, định thức và các khuôn mẫu tiêu chuẩn.

Các công cụ trong **Symbolic Math Toolbox** được tạo nên từ chương trình phần mềm mạnh có tên là Maple<sup>®</sup> phát triển khởi đầu từ trường đại học Waterloo ở Ontario, Canada và bây giờ là phần mềm của hãng Waterloo Maple Software. Khi bạn yêu cầu MATLAB thực hiện một phép toán, nó sẽ sử dụng các hàm của **Symbolic Math Toolbox** để làm việc này và trả lại kết quả ở cửa sổ lệnh.

### 20.1 Biểu thức và các đối tượng đặc trưng

MATLAB cơ sở sử dụng một số các kiểu đối tượng khác nhau để lưu trữ giá trị. Biến số học dùng để lưu trữ giá trị số học, ví dụ như  $x=2$ , mảng ký tự để lưu trữ chuỗi văn bản, ví dụ:  $t = \text{A text string}$ . Hộp công cụ toán học đặc trưng dùng những đối tượng toán học thay thế các biến và các toán tử, ví dụ:  $x = \text{sym}(x)$ . Các đối tượng toán học được sử dụng bởi MATLAB trong nhiều trường hợp tương tự như các biến số học và chuỗi được sử dụng. Biểu thức toán học là những biểu thức có chứa đối tượng toán học thay thế cho các số, hàm, toán tử và các biến. Các biến không yêu cầu phải định nghĩa trước. Thuật toán là công cụ thực hành để giải quyết những bài toán trên cơ sở biết được những quy luật và sự

nhận dạng các biểu tượng được đưa ra, chính xác như cái cách bạn giải bằng đại số học và sự tính toán.. Các ma trận toán học là những mảng mà phần tử của nó là các đối tượng toán học hoặc các biểu thức.

## 20.2 Tạo và sử dụng các đối tượng đặc trưng

Đối tượng đặc trưng được xây dựng từ những chuỗi kí tự hoặc các biến số học sử dụng hàm **sym**. Ví dụ `x = sym('x')` tạo ra một biến đặc trưng x, `y = sym('y')` tạo ra một biến đặc trưng y, `y = sym('1/3')` tạo ra một biến đặc trưng y mang giá trị 1/3. Giả sử biến đặc trưng được định nghĩa, nó có thể được sử dụng trong các biểu thức toán học tương tự như các biến số học được sử dụng trong MATLAB. Nếu như các biến x, y được tạo ra trước đó thì lệnh `z = (x+y) / (x-2)` sẽ tạo một biến mới z bởi vì biểu thức mà nó thay thế có mang một hay nhiều biến đặc trưng x hoặc y.

Một đối tượng số học có thể chuyển thành đối tượng đặc trưng. Dưới đây là một ví dụ:

```
>> m = magic(3)           % tạo một ma trận số
m =
     8     1     6
     3     5     7
     4     9     2

>> M = sym(m)           % tạo một ma trận đặc trưng từ m
M =
 [ 8, 1, 6 ]
 [ 3, 5, 7 ]
 [ 4, 9, 2 ]

>> det(M)               % xác định định thức của ma trận đặc trưng M
ans =
    -360
```

Ví dụ này xây dựng một ma trận vuông 3x3, chuyển đổi thành ma trận đặc trưng, và tìm định thức của ma trận.

Hàm **sym** cho phép bạn lựa chọn định dạng cho sự hiển thị đặc trưng của giá trị số. Cú pháp là: `S = sym(A, fmt)` trong đó A là giá trị số hoặc ma trận còn fmt là một đặc tính định dạng tùy chọn, có thể là `'f'`, `'r'`, `'e'`, hoặc `'d'`. Giá trị mặc định là `'r'`. Nếu chọn `'f'` tương ứng hệ chữ số lục phân, `'r'` tương ứng chữ số hữu tỉ, `'e'` tương tự như `'r'` nhưng ở dạng chính tắc hàm mũ, còn `'d'` tương ứng chữ số thập phân.

Dưới đây là một số ví dụ về sự hiển thị của một số định dạng tùy chọn:

| Lệnh                        | Dạng hiển thị 1/3                  | Lớp    |
|-----------------------------|------------------------------------|--------|
| <code>format short</code>   | 0.3333                             | double |
| <code>format long</code>    | 0.3333333333333333                 | double |
| <code>format short e</code> | 3.3333e <sup>-001</sup>            | double |
| <code>format long e</code>  | 3.333333333333333e <sup>-001</sup> | double |
| <code>format short g</code> | 0.33333                            | double |
| <code>format long g</code>  | 0.3333333333333333                 | double |
| <code>format hex</code>     | 3fd5555555555555                   | double |
| <code>format bank</code>    | 0.33                               | double |
| <code>format rat</code>     | 1/3                                | double |
| <code>format +</code>       | +                                  | double |

```

sym ( 1/3, □f □ )      □1.55555555555555 □*2^(-2)      sym
sym ( 1/3, □r □ )      1/3                          sym
sym ( 1/3, □e □ )      1/3-eps/12                   sym
sym ( 1/3, □d □ )      .333333333333333333333333333314829616256  sym

```

Sự khác nhau giữa các định dạng đặc trưng có thể gây ra một số hỗn loạn. Ví dụ:

```

>> sym(1/3)- sym(1/3,'e') % lỗi dấu âm số hữu tỉ
ans =

```

```

          1/12*eps
>> double(ans)          % định dạng thập phân
ans =
          1.8504e-17

```

### 20.3 Sự biểu diễn biểu thức đặc trưng của MATLAB

MATLAB có các biểu thức đặc trưng giống như là biểu thức có chứa đối tượng đặc trưng khác nhau giữa chúng về biến số, biểu thức, phép toán nếu không chúng gần giống như biểu thức MATLAB cơ bản. Sau đây là một vài ví dụ của biểu thức đặc trưng.

| Biểu thức tượng trưng                                    | Sự trình bày trong MATLA                                                                       |
|----------------------------------------------------------|------------------------------------------------------------------------------------------------|
| $x = \text{sym}(\square x \square) y =$                  | $M = \text{syms}(\square a \square, \square b \square, \square c \square, \square d \square);$ |
| $x = \text{sym}(\square x \square) \cos(x^2) - \sin(2x)$ | $f = \text{syms } x \ a \ b$                                                                   |
| $x = \text{sym}(\square x \square)$                      | $f = \text{int}(x^3/\text{sqrt}(1-x), a, b)$                                                   |

Các hàm đặc trng của MATLAB cho phép bạn thao tác những biểu thức này theo nhiều cách khác nhau. Ví dụ:

```

>> x = sym('x')          % tạo một biến đặc trưng x
>> diff(cos(x))          % đối của cos(x) với biến số là x
ans =
      -sin(x)

```

```

>> sym('a','b','c','d') % tạo biến số đặc trưng a, b, c và d
>> M = [a, b, c, d]      % tạo một ma trận đặc trưng
M =
      [a, b]
      [c, d]
>> det(M)                % tìm định thức của ma trận đặc trưng M
ans =
      a*b - b*c

```

Trong ví dụ đầu tiên, x được định nghĩa như một biến đặc trưng trước khi nó được sử dụng trong biểu thức, tương tự như vậy biến số phải được gán một giá trị trước khi chúng được sử dụng. Điều này cho phép MATLAB xem xét  $\cos(x)$  như một biểu thức đặc trưng, và do vậy  $\text{diff}(\cos(x))$  là một phép toán đặc trưng hơn là một phép toán số học. Trong ví dụ số 2, hàm **syms** thường được định nghĩa là một số biến số đặc trưng. **syms**(□a□, □b□) tương đương với  $a = \text{sym}('a');$   $b = \text{sym}('b');$ ; . MATLAB biết rằng  $M = [a, b; c, d]$  là một ma trận đặc trưng bởi vì nó chứa đựng một biến số đặc trưng, và do đó  $\text{det}(M)$  là một phép toán đặc trưng.

Trong MATLAB, câu lệnh **func arg** tương đương với **func(arg)**, trong đó **func** là một hàm, còn **arg** là một chuỗi đối số kí tự. MATLAB phân biệt **syms a b c d** và **syms**(□a□,

`[b, c, d]` ) là tương đương nhưng như các bạn biết công thức đầu tiên dễ thực hiện hơn.

Chúng ta xem xét kĩ hơn ví dụ thứ hai đã nêu ở trên:

```
>> a = 1; b = 2; c = 3; d = 4           % định nghĩa biến số a đến d
>> M = [a,b;c,d]                       % M là một ma trận số
M=
     1     2
     3     4
>> size(M)                             %M là một ma trận bậc hai
ans =
     2     2
>> class(M)                             % Có những loại đối tượng nào là M?
ans =
     double
>> M = '[a, b; c, d]'                   % M là một chuỗi đặc trưng
M =
     [a, b ;c, d ]
>> size(M)                             % M là một vector hàng của 9 kí tự
ans =
     1     9
>> class( M )
ans =
     char
>> M = sym('[a,b;c,d]')                 % một đối tượng đặc trưng nhưng
   % không phải là một ma trận
M=
     [a,b;c,d]
>> size(M)                             % M là một vector 3 phần tử (2 dấu phẩy )
ans =
     1     3
>> class(M)
ans =
     sym
>> syms a b c d                         % định nghĩa biến số đặc trưng a đến d
>> M = [a,b;c,d]                         % M là một ma trận đặc trưng
M =
     [a, b]
     [c, d]
>> size(M)
ans =
     2     2
>> class(M)
ans =
     sym
```



```
>> a = 1; b = 2 ; syms c d % định nghĩa một biến cố định từ a

>> M = [a,b;c,d]          % M là một ma trận đặc trưng từ a đến d
M=
     [1, 2]
     [c, d]

>> size(M)
ans=
     sym
```

Trong ví dụ này, M được định nghĩa theo 5 cách:

- Kiểu thứ nhất: nó gần giống với ma trận bậc hai.
- Kiểu thứ hai là một chuỗi kí tự.
- Kiểu thứ ba là một đối tượng đặc trưng hợp lệ, nhưng nó không thể sử dụng trong mọi trường hợp.
- Kiểu thứ tư là một ma trận bậc hai.
- Kiểu cuối cùng cho thấy biến số là biến đặc trưng có kết hợp trong biểu thức đặc trưng để tạo thành ma trận đặc trưng.

Biểu thức đặc trưng không có biến được gọi là hàm đặc trưng. Khi hàm đặc trưng hiển thị, chúng đôi khi khó mà phân biệt được với số nguyên. Ví dụ:

```
>> f=sym(3)              %tạo một hằng đặc trưng
f=
     3

>> class(f)             % kiểu của đối tượng f là gì
ans=
     sym

>> g = sym(pi)
g=
     pi

>> class(g)
ans=
     sym

>> h = sym(sin(pi/4))
h=
     sqrt(1/2)

>> class(h)
ans=
     sym
```

## 20.4 Biến đặc trưng

Khi làm việc với biểu thức đặc trưng có nhiều hơn một biến đặc trưng, chính xác hơn một biến là biến độc lập. Nếu MATLAB không chỉ ra đâu là biến độc lập thì nó sẽ nhận biến nào gần x nhất theo thứ tự chữ cái.

Biến độc lập đôi khi còn được gọi là biến tự do. Bạn có thể yêu cầu MATLAB chỉ ra biến nào trong biểu thức đặc trưng. Để biết được ta sử dụng hàm *findsym*.

```
>> syms a s t u omega i j % định nghĩa các biến đặc trưng
```

```

>> findsym(a*t+s/(u+3),1)    % u là gần x nhất
ans =
          u
>> findsym(sin(a+omega),1)    % omega gần x nhất
ans =
          omega
>> findsym(3*i + 4*j)         % i và j tương tự như sqrt(-1)
ans =
          ..

```

Nếu *findsym* không tìm thấy biến đặc trưng, nó sẽ trả lại chuỗi rỗng.

## 20.5 Phép toán trên biểu thức đặc trưng

Giả sử bạn đã tạo được biểu thức đặc trưng, bạn rất có thể muốn thay đổi nó bằng bất cứ cách nào. Bạn muốn lấy ra một phần của biểu thức, kết hợp hai biểu thức hoặc tìm một giá trị số của một biểu thức đặc trưng. Có rất nhiều công cụ cho phép bạn làm điều này.

Tất cả các hàm đặc trưng, ( với vài điểm đặc biệt sẽ nói ở phần sau) dựa trên các biểu thức đặc trưng và các mảng đặc trưng. Kết quả giống như một số nhưng nó là một biểu thức đặc trưng. Như chúng ta đã nói ở trên, bạn có thể tìm ra đầu là kiểu số nguyên, một chuỗi đặc trưng hoặc một đối tượng đặc trưng bằng cách sử dụng hàm *class* từ MATLAB cơ sở.

## 20.6 Tách các tử số và mẫu số

Nếu biểu thức của bạn là một đa thức hữu tỉ hoặc có thể mở rộng tới một đa thức hữu tỉ tương đương ( bao gồm toàn bộ các phần tử của tử số có chung mẫu số), bạn có thể tách tử số và mẫu số bằng cách sử dụng hàm *numden*. Ví dụ:

$$m = x^2, f = a x^2 / (b-x) \quad g = 3 x^2 / 2 + 2 x / 3 - 3 / 5.$$

$$h = (x^2 + 3) / (2x - 1) + 3x / (x-1)$$

*numden* tổ hợp hoặc hữu tỉ hoá biểu thức nếu cần thiết, và trả lại kết quả tử số và mẫu số. Câu lệnh MATLAB được thực hiện như sau:

```

>> sym x a b                % tạo một số biến đặc trưng
>> m = x^2                  % tạo một biểu thức đơn giản
m =
          x^2
>> [n,d] = numden(m)        % tách tử số và mẫu số.
n =
          x^2
d =
          1
>> f = a*x^2/(b-x)         % tạo một biểu thức liên quan
f =
          a*x^2/(b-x)
>> [n d] = numden(f)        % tách tử số và mẫu số.
m =
          -a*x^2
d=

```

$$-b + x$$

Hai biểu thức đầu tiên cho ta kết quả như mong muốn

```
>> g = 3/2*x^2 + 2*x - 3/4    % tạo một biểu thức khác.
g =
      3/2*x^2 + 2*x - 3/4
>> [n,d] = numden(g)          % hữu tỉ hoá và tách các phần
n =
      6*x^2 + 8*x - 3
d =
      4
>> h = (x^2 + 3)/(2*x - 1) + 3*x/(x - 1) % tổng của đa thức hữu tỉ
h =
      x^3 + 5*x^2 - 3
d = (2*x - 1)*(x - 1)
>> h2 = n/d                    % tạo lại biểu thức cho h
h2 =
      (x^2 + 3)/(2*x - 1) + 3*x/(x - 1)
```

Hai biểu thức  $g$  và  $h$  được hữu tỉ hoá hoặc trở về biểu thức đơn giản với một tử số và mẫu số, trước khi các phần tử được tách có thể chia tử số cho mẫu số tạo lại biểu thức nguyên gốc.

## 20.7 Phép toán đại số tiêu chuẩn

Một số phép toán tiêu chuẩn có thể biểu diễn trên biểu thức đặc trưng sử dụng các toán tử quen thuộc. Ví dụ cho hai hàm:

$$f = 2x^2 + 3x - 5 \qquad g = x^2 - x + 7$$

```
>> sym('x')                    % định nghĩa một biến số đặc trưng
>> f = (2*x^2 + 3*x - 5)        % định nghĩa biểu thức đặc trưng f và g
f =
      (2*x^2 + 3*x - 5)
>> x^2 - x + 7
g =
      x^2 - x + 7
>> f +
ans =
      3*x^2 + 2*x + 2
>> f - g
ans =
      x^2 + 4*x - 12           % tìm biểu thức của f-g
>> f*g
ans =
      (2*x^2 + 3*x - 5) * (x^2 - x + 7) % tìm một biểu thức của f*g
>> f/g
ans =
      (2*x^2 + 3*x - 5)/(x^2 - x + 7) % tìm một biểu thức của f/g
>> f^(3*x)
ans =
      (2*x^2 + 3*x - 5)^(3*x) % tìm một biểu thức cho f^3x
```

```
ans =
      (2*x^2 + 3*x - 5)*3*x
```

Thực sự là một phép toán trên bất cứ biểu thức nào chứa ít nhất một biến số đặc trưng sẽ cho kết quả của một biểu thức đặc trưng, bạn hãy tổ hợp các biểu thức cố định để tạo những biểu thức mới. Ví dụ:

```
>> a = 1; b = 3/2 ; x = sym('x');      % tạo một số và những biến số đặc trưng
>> f = sin(a - x)                      % tạo một số biểu thức
ans=
      -sin(x-1)
>> g = sin(b*x^2)
ans=
      sin(3/2*x^2)
>> b*f/(g - 5)+ x                      % kết hợp chúng
ans =
      -3/2*sin(x - 1)/(sin(3/2*x^2)- 5) + x )
```

Tất cả các phép toán này đều thực hiện tốt với các đối số là mảng.

## 20.8 Các phép toán nâng cao

MATLAB có thể biểu diễn nhiều phép toán nâng cao hơn biểu thức đặc trưng. Hàm **compose** kết hợp  $f(x)$  và  $g(x)$  thành  $f(g(x))$ . Hàm **finverse** tìm hàm nghịch đảo của một biểu thức và hàm **symsum** tìm tổng đặc trưng của một biểu thức. Ví dụ :

```
f = 1/(1 + x^2)      g = sin(x)      h = x/(1 + u^2)      k = cos(x+v)

>> syms x u v      % định nghĩa 3 biến đặc trưng
>> f = 1/(1+x^2)   % tạo 4 biểu thức
>> g = sin(x)
>> h = x/(1 + u^2)
>> k = cos(x + v)
>> compose(f,g)    % tìm biểu thức của f(g(x))
ans =
      sym(1/(1 + x^2))
```

**compose** có thể được sử dụng ở các hàm mà có các biến độc lập khác nhau.

```
>> compose(h,k)    % cho h(x), k(x), tìm h(k(x))
ans=
      cos(x + v)/(1 + u^2)
>> compose(h,k,u,v) % cho h(u), k(v), tìm h(k(v))
ans =
      x/(1 + cos(2*v)^2)
```

Hàm nghịch đảo của một biểu thức, gọi là  $f(x)$ , là biểu thức  $g(x)$  mà thoả mãn điều kiện

$g(f(x)) = x$ . Ví dụ hàm nghịch đảo của  $e^x$  là  $\ln(x)$ , do vậy  $\ln(e^x) = x$ . Hàm nghịch đảo của  $\sin(x)$  là  $\arcsin(x)$ , và hàm nghịch đảo của  $1/\tan(x)$  là  $\arctan(1/x)$ . Hàm **finverse** trở thành hàm nghịch đảo của một biểu thức. Chú ý **finverse** trả lại duy nhất một kết quả thậm chí nếu kết quả đó không là duy nhất.

```
>> syms x a b c d z      % định nghĩa một số biến đặc trưng
>> finverse(1/x)        % nghịch đảo của 1/x là x
ans =
      1/x
>> finverse(x^2)        % tìm một trong các giải pháp để g(x^2) = x
ans =
      x^(1/2)
>> finverse(a*x + b) % tìm giải pháp để g(f(x)) = x
ans =
      -(b - x)/a
>> finverse(a*b + c*d - a*z,a) % tìm giải pháp để g(f(a))=a
ans=
      -(c*d - a)/(b - z)
```

Hàm **symsum** tìm tổng đặc trưng của một biểu thức. Có 4 cú pháp của hàm: **symsum(f)** trả lại tổng, **symsum(f,s)** trả lại tổng, **symsum(f,a,b)** trả lại tổng, còn hàm **symsum(f, a, b, s)** trả lại tổng.

Chúng ta cùng xem xét tổng, trả lại  $x^3/3 - x^2/2 + x/6$

```
>> syms x n
>> symsum(x^2)
ans =
      1/3*x^3 - 1/2*x^2 + 1/6*x
```

## 20.9 Hàm nghịch đảo

Mục này trình bày các công cụ để chuyển đổi biểu thức đặc trưng sang giá trị số và ngược lại. Có một số rất ít các hàm đặc trưng có thể trở thành giá trị số.

Hàm **sym** có thể chuyển đổi một chuỗi hoặc một mảng số thành sự biểu diễn đặc trưng; hàm **double** thực hiện ngược lại. **double** chuyển đổi một hằng đặc trưng (một biểu thức đặc trưng không có biến) thành giá trị số có kiểu xác định **double**.

```
>> phi = sym('(1 + sqrt(5))/2')
phi =
      (1 + sqrt(5))/2
>> double(phi)          % nghịch đảo của giá trị số
ans =
      1.6180
```

Hai cách trên cho ta cùng một kết quả.

Bạn đã làm việc với đa thức trên MATLAB cơ bản, sử dụng vector mà các phần tử của nó là các hệ số của đa thức. Hàm đặc trưng **sym2poli** chuyển đổi một đa thức đặc trưng thành vector của hệ số đó. Hàm **poli2sym** thì làm ngược lại, và bạn hãy khai báo biến để sử dụng trong phép toán cuối cùng.

```
>> x = sym('x')
```

```

>> f = x^3 + 2*x^2 - 3*x + 5           % f là đa thức đặc trưng
f =
      x^3 + 2*x^2 - 3*x + 5
>> n = sym2poli(f)                     % tách vector các hệ số
n =
      1 2 -3 5
>> poly2sym(n)                         % tạo lại đa thức của x (mặc định)
ans =
      x^3 + 2*x^2 - 3*x + 5
>> s = sym('s')                       % định nghĩa s như là biến đặc trưng
>> poly2sym(n,s)                       % tạo lại đa thức của f
ans =
      s^3 + 2*s^2 - 3*s + 5

```

### 20.10 Sự thay thế biến số

Giả sử bạn có một biểu thức đặc trưng của  $x$ , và bạn muốn đổi biến thành  $y$ . MATLAB cung cấp cho bạn công cụ để thay đổi trong biểu thức đặc trưng, gọi là **subs**. Cú pháp là:

**subs**(f, old, new), trong đó  $f$  là một biểu thức đặc trưng,  $old$  là biến hoặc biểu thức đặc trưng, và  $new$  là biến đặc trưng, biểu thức hoặc ma trận hoặc một giá trị số hoặc ma trận. Nội dung của  $new$  sẽ thay thế  $old$  trong biểu thức  $f$ . Dưới đây là một số ví dụ:

```

>> syms a alpha b c s x               % định nghĩa một vài biến đặc trưng
>> f = a*x^2 + b*x + c                 % tạo một hàm f(x)
f =
      a*x^2 + b*x + c
>> subs(f,x,s)                         % thay thế x bằng s trong biểu thức của f
ans =
      a*s^2 + b*s + c
>> subs(f,a,[alpha;s])                 % thay thế a bằng ma trận đặc trưng a
ans =
      [alpha*x^2 + b*x + c]
      [s*x^2 + b*x + c]
>> g = 3*x^2 + 5*x - 4                 % tạo một hàm khác
g =
      3*x^2 + 5*x - 4
>> h = subs(g,x,2)                     % new là một giá trị số
h =
      18
>> class(h)                             % biểu diễn kết quả đó là một nội dung đặc trưng
ans =
      sym

```

Ví dụ trước biểu diễn cách **subs** tạo hệ số, và sau đó làm đơn giản hoá biểu thức. Từ đó kết quả của hệ số là một nội dung đặc trưng, MATLAB có thể rút gọn nó thành một giá trị đơn. Chú ý rằng **subs** là một hàm đặc trưng, nó trở thành một biểu thức đặc trưng, một nội dung đặc trưng thậm chí nó là một số. Để nhận một số chúng ta cần sử dụng hàm **double** để chuyển đổi chuỗi.

```
>> double(h)      % chuyển đổi một biểu thức đặc trưng thành một số
ans=
      18
>> class(ans)    % biểu diễn kết quả đó là một giá trị số
ans=
      double
```

### 20.11 Phép lấy vi phân

Phép lấy vi phân của một biểu thức đặc trưng sử dụng hàm *diff* theo một trong 4 mẫu sau:

```
>> syms a b c d x s      % định nghĩa một vài biến đặc trưng
>> f = a*x^3 + x^2 - b*x - c % định nghĩa một biểu thức đặc trưng
f =
      a*x^3 + x^2 - b*x - c
>> diff(f)              % lấy vi phân của f với x là biến mặc định
ans =
      3*a*x^2 + 2*x - b
>> diff(f,a)            % lấy vi phân của f với a thay cho x
ans =
      x^3
>> diff(f,2)            % lấy vi phân f hai lần với ?
ans=
      6*a*x + 2
>> diff(f,a,2) % vi phân 2 lần với ?
ans=
      0
```

Hàm *diff* cũng có thể thao tác trên mảng. Nếu *f* là một vector đặc trưng hoặc ma trận, *diff(f)* lấy vi phân mỗi phần tử trong mảng:

```
>> f = [a*x,b*x^2;c*x^3,d*s] % tạo một mảng đặc trưng
f =
      [ a*x      b* x^2 ]
      [ c*x^3    d*s    ]
```

Chú ý rằng hàm *diff* cũng sử dụng trong MATLAB cơ bản để tính phép vi phân số học của một vector số và ma trận.

### 20.12 Phép tích phân

Hàm tích phân *int(f)* trong đó *f* là biểu thức tượng trưng, sẽ tìm ra một biểu thức tượng trưng *F* khác sao cho *diff(F)=f*. Như bạn thấy trong phần nghiên cứu phép tính, phép tích phân phức tạp hơn phép vi phân. Tích phân hoặc đạo hàm không tồn tại dưới một hình dạng khép kín; hoặc nó có thể tồn tại nhưng phần mềm không tìm ra nó hoặc phần mềm có thể tìm ra nó nhưng không đủ bộ nhớ hoặc thời gian để chạy. Khi MATLAB không tìm thấy phép tính đạo hàm nó đưa ra cảnh báo và sự thay thế tượng trưng phép tích phân đó không thể sử dụng với hàm *pretty*.

```
>> x = sym('x');
>> p = int(log(x)/exp(x^2)) % lấy tích phân
Warning:Explicit integral could not be found.
In C:\MATLAB\toolbox\symbolic\@sym\int.m at line 58
p = int(...)
>> pretty(p)
ans =
        output from pretty
```

Hàm tích phân, cũng như hàm vi phân đều có nhiều hơn một cú pháp. **int(f)** sẽ tìm một phép tính tích phân theo các biến độc lập mặc định, còn **int(f, s)** tìm phép lấy tích phân theo biến đặc trưng s. Khuôn mẫu **int(f, a, b)** và **int(f, s, a, b)**, trong đó a, b là các biến số, tìm ra biểu thức đặc trưng cho phép lấy tích phân theo cận từ a đến b. Tương tự cho hàm **int(f, m, n)** và **int(f, s, m, n)**.

```
>> syms x s m n % định nghĩa một số biến
>> f = sin(s + 2*x) % tạo một hàm tượng trưng
f=
        sin(s+2*x)
>> int(f) % phép lấy tích phân theo biến x
ans=
        -1/2*cos(s+2*x)
>> int(f,s) % phép lấy tích phân theo đối số s
ans=
        -cos(s + 2*x)
>> int(f,pi/2,pi) % lấy tích phân theo biến x với cận từ pi/2 đến pi
ans=
        -cos(s)
>> int(f,s,pi/2,pi) % lấy tích phân theo s, cận từ pi/2 đến pi
ans=
        2*cos(x)^2 - 1 - 2*sin(x)*cos(x)
>> g = simple(int(f,m,n)) % lấy tích phân theo x, cận từ m đến n
g =
        -1/2*cos(s + 2*n) + 1/2*cos(s + 2*m)
```

Trong ví dụ này, hàm **simple** được sử dụng để đơn giản hoá kết quả của phép lấy tích phân. Chúng ta sẽ nghiên cứu thêm về hàm **simple** sau này.

Cũng như hàm **diff**, hàm lấy tích phân **int** trên mỗi phần tử của mảng đặc trưng:

```
>> syms a b c d x s % định nghĩa một số biến đặc trưng
>> f = [a*x,b*x^2;c*x^3,d*s] % xây dựng một mảng đặc trưng
f=
        [a*x,      b*x^2 ]
        [c*x^3,    d*s ]
>> int(f) % lấy tích phân mảng các phần tử theo đối số x
ans =
        [1/2*a*x^2,      1/3*b*x^3]
```



$$[1/4*c*x^4, \quad d*s*x]$$

Ví dụ : Giải pháp đặc trưng của một phương pháp tính toán cổ điển

Fox Mulder, đang giám sát trên một mái nhà của một toà cao ốc ở Roswell, New Mexico, trong khi đang ăn bữa trưa thì anh ta chợt phát hiện ra một vật có hình dáng kì lạ trên không ở độ cao 50 m. Anh ta lấy một quả cà chua chín đổ ra khỏi chiếc túi đeo sau lưng, tì vào cạnh của mái nhà rồi ném mạnh quả cà chua vào không trung. Quả cà chua được bay lên với vận tốc ban đầu là  $v_0 = 20$  m/s. Mái cao 30 m so với mặt đất, thời gian bay của nó là  $t$  giây. Hỏi khi nào nó đạt đến độ cao cực đại, độ cao mà quả cà chua đạt tới so với mặt đất? Khi nào thì quả cà chua chạm tới mặt đất? Giả sử rằng không có lực cản của không khí và gia tốc phụ thuộc vào sức hút là không đổi là  $a = -9.7536$  m/s<sup>2</sup>.

Chúng ta chọn mặt đất ở độ cao là 0,  $y = 0$  là mặt đất và  $y = 30$  là đỉnh của toà nhà. Vận tốc tức thời sẽ là  $v = dy/dt$ , và gia tốc sẽ là  $a = d^2y/dt^2$ . Do đó nếu lấy tích phân một lần gia tốc, ta sẽ được vận tốc tức thời, còn tích phân vận tốc ta sẽ được độ cao  $y$ .

```
>> t = sym('t');           % định nghĩa biến đặc trưng thời gian
>> digits(5);              % độ chính xác 5 chữ số
>> a = sym('-9.7536')      % gia tốc đo bằng m/s^2
a =
    -9.7536
>> v = int(a,t)           % vận tốc xem như hàm thời gian
v =
    -9.7536*t
>> v = v + 20             % ở thời điểm t=0 vận tốc là 20m/s
v =
    -9.7536*t + 20
>> y = int(v,t)          % tìm độ cao y ở thời điểm t bằng cách lấy tích phân
y =
    -4.8768*t^2+20.*t
>> y = y + 30            % độ cao khi t=0 là 30 m
y =
    -4.8768*t^2 + 20.*t + 30
```

Kiểm tra xem kết quả có đúng không, nếu như chúng ta thay  $t=0$  vào trong biểu thức, ta được:

```
>> yo = subs(y,t,0)
yo =
    30.
```

kết quả đúng như độ cao quả cà chua trước khi nó được ném.

Bây giờ chúng ta đã có vận tốc và vị trí là hàm của thời gian  $t$ . Độ cao cực đại khi mà quả cà chua ngừng lên và bắt đầu rơi xuống. Để tìm điểm này, ta tìm giá trị của  $t$  khi  $v=0$  bằng cách dùng hàm *solve*. Hàm này tìm điểm không của biểu thức đặc trưng, hay nói cách khác, *solve(f)*, trong đó  $f$  là hàm của  $x$ , tìm  $x$  khi cho  $f(x) = 0$ .

```
>> t_top = solve(v)       % tìm giá trị của t khi v(t)=0
t_top =
```

2.0505

Bởi vì **solve** là một hàm đặc trưng, nó trả lại một hằng đặc trưng ( thậm chí nó trông như một số). Bây giờ chúng ta tìm độ cao cực đại, ở thời điểm  $t = 2.0505$  s.

```
>> y_max = subs(y, t, t_top)    % thay thế t bởi t_top trong y
y_max =
    50.505
```

Chú ý rằng hàm **subs** có cùng giá trị như chúng ta làm trước đó khi chúng ta kiểm tra biểu thức  $y$ , **subs** sẽ thay biến đặc trưng 2.0505 vào các giá trị  $t$  trong biểu thức.

Bây giờ chúng ta tìm thời gian để quả cà chua chạm mặt đất.

```
>> t_splat = solve(y)          % quả cà chua chạm mặt đất khi y =0
t_splat =
    [-1.1676 ]
    [ 5.2686 ]
```

Do kết quả là số âm và quả cà chua không thể chạm đất trước khi nó được ném đi, và nghiệm thứ hai mới là nghiệm có nghĩa. Từ đó suy ra độ cao của quả cà chua ở thời điểm  $t$  giây được cho bởi phương trình  $y = -9.7536t^2 + 20t + 30$ , quả cà chua đạt tới độ cao cực đại 50.505m so với mặt đất và ở thời điểm  $t = 2.0505$  s, và nó chạm mặt đất ở thời điểm  $t = 5.2686$  s

### 20.13 Vẽ đồ thị biểu thức đặc trưng

Để có một ý tưởng tốt hơn về chuyện gì xảy ra với quả cà chua, chúng ta vẽ kết quả của trò chơi này. Gọi vị trí của quả cà chua (độ cao) được miêu tả bằng biểu thức

$$y = (-4.8768)t^2 + 20t + 30$$

```
>> ezplot(y)    % vẽ độ cao quả cà chua
```



```
ans =
      (x - 1)*(x - 2)*(x - 3)*(x + 1)
>> expand(f)
ans =
      x^4 - 5*x^3 + 5*x^2 + 5*x - 6
```

**simplify** là một công cụ rất mạnh, mục đích cơ bản là để đơn giản hoá biểu thức dưới nhiều kiểu khác nhau như: tích phân và lũy thừa phân số; luật số mũ và hàm log; và Bessel, hình học và hàm gamma. Một vài ví dụ sẽ minh hoạ điều này:

```
>> syms x y a
>> simplify(sin(x)^2 + 3*x + cos(x)^2 - 5)
ans =
      -4 + 3*x
>> simplify(log(2*x/y))
ans =
      log(2) + log(x/y)
>> simplify((-a^2 + 1)/(1 - a))
ans =
      a + 1
```

### 20.15 Tóm tắt và một số đặc điểm khác

- Biểu thức đặc trưng số phức trong cú pháp MATLAB có thể được trình bày theo một hình mẫu mà ta có thể dễ dàng đọc bằng việc sử dụng hàm **pretty**.
- Có thể có nhiều kiểu tương tự nhau của biểu thức đặc trưng, một số chúng thì dễ dàng sử dụng hơn một số khác trong những tình huống khác nhau. MATLAB đưa ra một số công cụ để thay đổi khuôn dạng trong biểu thức. Đó là :

| <b>Công cụ</b> | <b>Mô tả</b>                                       |
|----------------|----------------------------------------------------|
| collect        | Gom tất cả các mục giống nhau                      |
| factor         | Biểu diễn dưới dạng một đa thức                    |
| expand         | Mở rộng tất cả các mục                             |
| simplify       | Đơn giản hoá các biểu thức                         |
| simple         | Tìm biểu thức tương đương có chuỗi kí tự ngắn nhất |

- Hàm đặc trưng MATLAB có thể được sử dụng để chuyển biểu thức đặc trưng thành phân thức., cho một đa thức hữu tỉ thì **int(f)** sẽ lấy tích phân hàm này, và **diff(f)** sẽ lấy vi phân hàm này. Ví dụ:

```
>> s = sym('s');
>> Y = (10*s^2 + 40*s + 30)/(s^2 + 6*s + 8)
Y =
      (10*s^2 + 40*s + 30)/(s^2 + 6*s + 8)
>> diff(int(Y))
ans =
      10 - 15/(s + 4) - 5/(s + 2)
>> pretty(ans)
```

$$10 - \frac{\quad}{s+4} - \frac{\quad}{s+2}$$

Kỹ thuật này cũng thật là hữu ích khi ta muốn tối giản đa thức trong đó có bậc cao hơn mẫu số.

```
>> x = sym('x');
>> g = (x^3 + 5)/(x^2 - 1)
g =
      (x^3 + 5)/(x^2 - 1)
>> diff(int(g))
ans =
      x + 3/(-1+ x) - 2/(x + 1)
>> pretty(ans)
```

$$x + \frac{3}{-1+x} - \frac{2}{x+1}$$

### 20.16 Tự làm

Tìm giá trị của e với độ chính xác 18,29,30 và 31 số. Chú ý rằng kết quả gần với một giá trị số nguyên nhất, nhưng không hoàn toàn là một số nguyên.

```
>> vpa('exp(pi*sqrt(163))',18)
```

### 20.17 Giải phương trình

Phương trình đặc trưng có thể được giải bằng công cụ toán học có sẵn trong MATLAB. Một số đồ đã được giới thiệu, một số sẽ được chứng minh ở phần sau.

### 20.18 Giải phương trình đại số đơn giản

Hàm *solve* gán biểu thức đặc trưng về 0 trước khi giải nó:

```
>> syms a b c x
>> solve(a*x^2 + b*x + c)
ans =
      [1/2/a*(-b + (b^2 - 4*a*c)^(1/2))]
      [1/2/a*(-b - (b^2 - 4*a*c)^(1/2))]
```

Kết quả là một vecto đặc trưng mà các phần tử của nó có dạng như trên . Để giải phép toán có chứa dấu bằng, giải một chuỗi có chứa biểu thức:

```
>> solve('a*x^2 + b*x - (-c)')
ans =
      [1/2/a*(-b + (b^2 - 4*a*c)^(1/2))]
      [1/2/a*(-b -
      (b^2 - 4*a*c)^(1/2))]
```

Nếu như bạn muốn giải đối số khác so với biến số mặc định thì bạn có thể khai báo trong **solve** như sau:

```
>> solve(a*x^2 + b*x + c,b)
ans =
    -(a*x^2 + c)/x
```

Phép toán có thể giải bằng cách gán biểu thức cho 0. Bây giờ chúng ta sẽ giải  $\cos(x)=\sin(x)$  và  $\tan(x)=\sin(2x)$  theo x, và qui kết quả của chúng về biến f và t:

```
>> f = solve(cos(x)- sin(x))
f =
    1/4*pi
>> t = solve(tan(x)- sin(2*x))
t =
    [ 0]
    [ pi]
    [ 1/4*pi]
    [-3/4*pi]
```

Kết quả dưới dạng số:

```
>> double(f)
ans =
    0.7854
>> double(t)
ans =
    0
    3.1416
    0.7854
    -2.3562
```

### 20.19 Một vài phép toán đại số

Có thể giải vài phép toán cùng một lúc. Câu lệnh  $[a1, a2, \dots, an] = \text{solve}(f1, f2, \dots, fn)$  giải n phép toán cho các biến mặc định và trả lại kết quả trong a1, a2, ..., an. Tuy nhiên biến mặc định sẽ được lưu trữ. Ví dụ:

```
>> syms x y
>> [a1 a2] = solve(x^2 + x*y + y - 3, x^2 - 4*x + 3)
a1 =
    [ 1]
    [ 3]
a2 =
    [ 1]
    [-6*log(3)+lambertw(1/729*log(3))]/log(3)]
```

### 20.20 Phép toán vi phân

Thông thường phép toán vi phân rất khó giải, MATLAB cung cấp cho bạn một số công cụ mạnh để tìm kết quả của phép toán vi phân.

Hàm **dsolve** sẽ giải các phép toán vi phân và cho ta kết quả. Cú pháp của **dsolve** khác với phần lớn các hàm khác. Đối số của hàm phải là xâu kí tự thay vì biểu thức, ví như xâu chứa một dấu  $\square=\square$ . Điều này rõ ràng là khác so với hàm **solve**, mà đối số của nó phải là một biểu thức đặc trưng không có dấu  $\square=\square$ .

Phép toán vi phân được nhận ra bằng kí hiệu chữ hoa D và D2, D3, v.v... Bất cứ một chữ nào theo sau Ds đều phụ thuộc vào biến. Phép toán  $(d^2y/dt^2)$  được thay bởi chuỗi kí tự  $\square D2y=0\square$ . các biến độc lập có thể được chỉ ra, hoặc nếu không sẽ mặc định là t. Ví dụ giải phép toán

$$(dy,dt) - 1+2y^2:$$

```
>> clear
>> dsolve('Dy=1+y^2')
ans =
    tan(t - C1)
```

trong đó C1 là hằng số. Cũng bài toán trên nhưng cho giá trị ban đầu là  $y(0) = 1$  thì sẽ có kết quả sau:

```
>> dsolve('Dy=1+y^2, y(0)=1')
ans =
    tan(t+1/4*pi)
```

### 20.21 Một vài phép toán tích phân

Hàm **dsolve** có thể giải nhiều phép toán vi phân cùng một lúc. Khi giải nhiều phép toán vi phân **dsolve** trả các biến vào một cấu trúc hoặc một vector nh **solve** đã làm. Chú ý **dsolve** sắp xếp các biến trước khi độc lập trước khi trả. Ví dụ:

Giải phép toán sau:

$$df/dt = 3f + 4g \quad dg/d = -4f + 3g$$

```
>> [f,g] = dsolve('Df = 3*f + 4*g, Dg = -4*f + 3*g')
f =
    exp(3*t)*cos(4*t)*C1 + exp(3*t)*sin(4*t)*C2
g =
    -exp(3*t)*sin(4*t)*C1 + exp(3*t)*cos(4*t)*C2
```

### 20.22 Ma trận và đại số tuyến tính

Ma trận đặc trưng và vector là các mảng mà phần tử của nó là các biểu thức đặc trưng. chúng có thể được tạo bởi hàm **sym**.

```
>> syms a b c s t
>> A = [a,b,c;b,c,a;c,a,b]
```

```
A =
    [ a, b, c]
    [ b, c, a]
```

```

    [ c, a, b]
>> G = [cos(t),sin(t);-sin(t),cos(t)]
G =
    [ cos(t), sin(t)]
    [-sin(t), cos(t)]

```

Kích thước của ma trận đặc trưng có thể tìm được bằng hàm chuẩn **size** và **length**. Ví dụ:

```

>> syms a b c d e f
>> S = [a,b,c;d,e,f]
S =
    [ a, b, c]
    [ d, e, f]
>> h = size(S)
h =
     2     3
>> [m,n] = size(S)
m =
     2
n =
     3
>> length(S)
ans =
     3

```

Phần tử của mảng đặc trưng cũng được truy nhập tương tự như mảng số

```

>> syms ab cd ef gh
>> G = [ab,cd,ef,gh]
G =
    [ ab, cd, ef, gh]
>> G(1,2)
ans =
    cd

```

### 20.23 Phép toán đại số tuyến tính

Phép nghịch đảo và định thức của ma trận được tính bởi hàm: **inv** và **det**

```

>> H = sym(hilb(3))
H =
    [1, 1/2, 1/3]
    [1/2, 1/3, 1/4]
    [1/3, 1/4, 1/5]
>> det(H)
ans =
    1/2160
>> J = inv(H)
J =
    [ 9, -36, 30]
    [-36, 192, -180]

```



```
[ 30, -180, 180]
>> det(J)
ans =
    2160
```

### 20.24 Hàm bước và xung

Hàm **step**,  $u(t)$  và hàm **impulse**,  $(t)$  thường được dùng trong hệ thống. Hàm bước  **$Ku(t-a)$**  trong đó  $K$  là hằng số được định nghĩa như sau:  $Ku(t-a) = 0$  nếu  $t < a$  và  $Ku(t-a) = K$  nếu  $T \geq a$ . Dưới đây là hàm bước:

### 20.25 Biến đổi Laplace

Phép biến đổi laplace biến đổi từ miền  $t$  sang miền  $s$ . Hàm của nó như sau:

```
L(s) =
>> syms a s t w
>> f = exp(-a*t)*cos(w*t)
f =
    exp(-a*t)*cos(w*t)
>> L = laplace(f,t,s)
L =
    (s + a)/((s + a)^2 + w^2)
>> pretty(L)
      s + a
      -----
      2    2
      (s + a) + w
```

### 20.26 Biến đổi Fourier

Hàm biến đổi Fourier và Fourier ngược như sau:

```
F() =          f(t)=
MATLAB dùng □w□ thay cho □ trong biểu thức đặc trưng

>> syms t w
>> f=t*exp(-t^2)
f =
    t*exp(-t^2)
>> f=fourier(f,t,w)          % biến đổi fourier sử dụng tham số t và w
f =
    -1/2*i*pi^(1/2)*w*exp(-1/4*w^2)
>> ifourier(f,w,t)          % tim biến đổi fourier ngược
ans =
    1/2*4^(1/2)*t*exp(-t^2)
>> simplify(ans)
ans =
    t*exp(-t^2)
```

## chương 21

### hộp công cụ hệ thống điều khiển

#### 21.1 Sự biểu diễn bằng đồ thị

Phần lớn các công cụ trong **Hộp công cụ hệ thống điều khiển** đều được luận giải để hiểu trên cả 2 phương diện hàm truyền và không gian trạng thái. Thêm vào đó hệ thống nhiều đầu vào, nhiều đầu ra (MIMO) được sinh ra từ việc tạo ra ma trận B, C, và D có đòi hỏi số chiều. Sự biểu diễn hàm truyền MIMO được hình thành do sử dụng ma trận tế bào lưu trữ trong những đa thức hàm truyền tương ứng. Ví dụ :

```
>> num = { 10, [ 1 10]; -1, [3 0] }; % mảng tế bào
>> den = { [ 1 10 ], [1 6 10]; [ 1 0 ], [1 3 3] }; %mảng tế
% bào bậc hai thay cho hệ thống có 2 đầu vào và 2 đầu
```

ra.

#### **Hàm truyền**

##### Liên tục

$H(s) = \frac{N_1 s^m + \dots + N_{m+1}}{D_1 s^{n+1} + \dots + D_{n+1}}$       MATLAB: num = [ N<sub>1</sub> N<sub>2</sub> ... N<sub>m+1</sub> ], den = [ D<sub>1</sub> D<sub>2</sub> ... D<sub>n+1</sub> ]

##### Rời rạc

$H(z) = \frac{N_1 z^m + \dots + N_{m+1}}{D_1 z^{n+1} + \dots + D_{n+1}}$       MATLAB: num [N<sub>1</sub> N<sub>2</sub> ... N<sub>m+1</sub> ], den = [ D<sub>1</sub> D<sub>2</sub> ..... D<sub>n+1</sub>]

( mẫu z<sup>-1</sup> )

$H(z) = \frac{N_1 z^m + \dots + N_{m+1}}{D_1 z^{n+1} + \dots + D_{n+1}}$       MATLAB: num = [ N<sub>1</sub> N<sub>2</sub> . N<sub>m+1</sub> ], den = [ D<sub>1</sub> D<sub>2</sub> ... D

n+1 ]

#### **Zero-pole-Gain**

Liên tục       $H(s) = \frac{K}{(s - Z_1)(s - Z_2) \dots (s - Z_m)}$       MATLAB: K, Z = [Z<sub>1</sub>; Z<sub>2</sub>; ...Z<sub>m</sub>], P=[ P<sub>1</sub>; .....P<sub>n</sub> ]

Rời rạc       $H(z) = \frac{K}{(z - Z_1)(z - Z_2) \dots (z - Z_m)}$       MATLAB: K, Z = [Z<sub>1</sub>; Z<sub>2</sub>; ...Z<sub>m</sub>], P=[ P<sub>1</sub>; .....

.....P<sub>n</sub> ]

#### **Không gian trạng thái**

##### Liên tục

$\dot{x} = Ax + Bu$        $y = Cx + Du$       MATLAB : A, B, C, D

##### Rời rạc

$x[n+1] = Ax[n] + B u[n]$        $y[n] = C x[n] + Du[n]$       MATLAB : A, B, C, D

=

Có một sự tương quan tự nhiên 1-1 giữa chỉ số mảng tế bào và chỉ số ma trận hàm truyền.

#### 21.2 Đối tượng LTI

MATLAB cung cấp một cách để tóm lược mảng dữ liệu tương quan thành các đối tượng tuyến tính, bất biến theo thời gian, hoặc các đối tượng LTI. Điều này giúp cho việc quản lý chúng được dễ dàng. Ví dụ:

```
>> my_sys= zpk( z, p, k )
Zero/ pole / gain from input 1 to output:
1
-
s
Zero / pole / gain from input 2 to output:
3 ( s+1 )
-----
(s+10) (s+2)
```

xây dựng một đối tượng LTI zero-pole-gain có tên là my\_sys có chứa hệ thống 2 đầu vào và một đầu ra. Cũng như vậy:

```
>> H = tf( num, den )
Transfer function from input 1 to output...
      10
#1: .....
      s+10
      -1
#2: .....
      s
Transfer function from input 2 to output ...
      s+10
#1:.....
      s^2+6 s+10
      3s+1
#2: .....
      s^2 + 3 s + 3
```

tạo một hàm truyền đối tượng LTI từ mảng tế bào **num** và **den** nhập vào trước đó. Cũng như vậy hệ thống hiện tại hiển thị ở một chế độ dễ hiểu.

Cuối cùng, đối tượng LTI không gian trạng thái được hình thành như sau:

```
>> a = [ 0 1 ; -2 -4 ]; b = [ 0 1 ]; c = [ 1 1 ]; d =0;
      % định nghĩa ma trận không gian trạng thái
>> system2=ss( a, b, c, d)
a=
      x1      x2
      0      1.00000
x -2.00000 -4.00000

b =
      u1
      0
x2 1.00000
```

```
c =
      x1      x2
      y1  1.00000  1.00000
```

```
d=
      u1
      y1  0
```

Hệ thống liên tục theo thời gian

Trong trường hợp này, hệ thống sẽ xác định các thành phần biến gắn với mỗi phần tử và xác nhận hệ thống là liên tục theo thời gian.

Để xây dựng một hệ thống gián đoạn theo thời gian, sử dụng hàm **zpk**, **tf**, và hàm **ss**, bạn nhất thiết phải khai báo chu kỳ lấy mẫu kèm theo với hệ thống được xem như là một đối số đầu vào cuối cùng. Ví dụ:

```
>> dt_sys = tf ( [ 1  0.2 ], [ 1 -1 ], 0.01 )
      hàm truyền
      z+0.
```

.....

z-1

thời gian lấy mẫu : 0.01

Hệ thống rời rạc theo thời gian này có chu kỳ lấy mẫu là : 0.01

### 21.3 Khôi phục dữ liệu

Giả sử đối tượng LTI đã được tạo dựng, thì dữ liệu trong đó có thể tách ra bằng cách sử dụng hàm **tfdata**, **zpkdata**, và **ssdata**. Ví dụ :

```
>> [nz, dz] = tfdata (dt_sys) % tách ra như là mảng tế bào
```

```
nz =
```

```
 [1x2 double]
```

```
dz =
```

```
 [1x2 double]
```

```
>> [nz, dz] = tfdata (dt_sys, 'v') % chích ra như là vector
```

```
z =
```

```
 [-0.2]
```

```
p =
```

```
 [ 1 ]
```

```
k =
```

```
 1
```

```
>> [z, p, k] = zpkdata ( dt_sys, 'v' ) % chích ra như là vector
```

```
z =
```

```
 -0.2
```

```
p =
```

```
 1
```

```
k =
```

```
 1
```

```
>> [a, b, c, d] = ssdata(dt_sys) % chích ra ma trận không gian trạng
      %thái số
```

```

a =
      1
b =
      1
c =
     1.2
d =
      1

```

Nếu như một đối tượng LTI đã được xây dựng thì nó có thể được tách ra theo bất cứ một mẫu nào.

#### 21.4 Sự nghịch đảo đối tượng LTI

Bên cạnh việc tách các đối tượng LTI thành nhiều kiểu khác nhau, chúng còn có thể được chuyển đổi thành các dạng khác nhau bằng cách sử dụng các hàm tự tạo. Ví dụ :

```
>> t = tf ( 100, [1 6 100]) % xây dựng một hàm truyền.
```

Hàm truyền :

```
100
```

```
.....
```

```
s^2 + 6 s + 100
```

```
>> sst = ss(t)
```

```

a =
      x1      x2
      x1    -6.00000    -6.25000
      x2    16.00000      0
b =
      u1
      x1    2.00000
      x2      0
c =
      x1      x2
      y1      0    3.12500
d =
      u1
      y1      0

```

Hệ thống liên tục theo thời gian.

```
>> zpkt = zpkt(t)
```

Zero / pole / gain:

```
100
```

```
.....
```

```
(s^2+ 6 s + 100 )
```

#### 21.5 Thuật toán đối tượng LTI

Sử dụng đối tượng LTI cũng cho phép bạn thiết lập thuật toán sơ đồ khối. Ví dụ, hàm truyền lặp của một hệ thống hồi tiếp là  $G(s)$ . Thì hàm truyền lặp gần nhất của là :  $T(s) = G(s) / (1 + G(s))$ . Trong MATLAB, điều này bắt đầu:

```
>> g = tf( 100, [1 6 0]) % hàm truyền lặp
```

Hàm truyền:

```
100
```

```
.....
```

```

      s^2 + 6 s
>> t = g/(1+g)
      hàm truyền:
      100 s^2 + 600 s
      .....
      s^4 + 12 s^3 + 136 s^2 + 600 s
>> t = minreal(t) % thiết lập hàm huỷ pole-zero
Hàm truyền:
      100
      .....
      s^2 + 6 s + 100

```

## 21.6 Phân tích hệ thống

Hộp dụng cụ hệ thống điều khiển( **The Control System Toolbox** ) có đề cập đến việc phân tích hệ thống số và thiết kế hàm. Để hoàn thiện tài liệu này, hãy xem **help** trực tuyến. Để hiểu được một số đặc điểm của, hãy tham chiếu đến đối tượng LTI open-loop và closed-loop.

```

>> g = zpk ( [], [ 0, -5, -10 ], 100 ) % hệ thống open-loop
      Zero/pole/gain :
      100
      .....
      s (s+5) ( s+ 10 )
>>t =minreal ( g / ( 1 +g ) ) Hệ thống closed-loop
      Zero / pole/ gain:
      100
      .....
      (s+11.38 ) ( s^2 + 3.62 s ) + 8.789 )

```

Poles của hệ thống này là:

```

>>pole( t )
ans =
      -11.387
      -1.811 +      2.3472 i
      -1.811 +      2.3472 i

```

Đồ thị Bode của hệ thống được cho như hình vẽ:

```
>>bode(g)
```

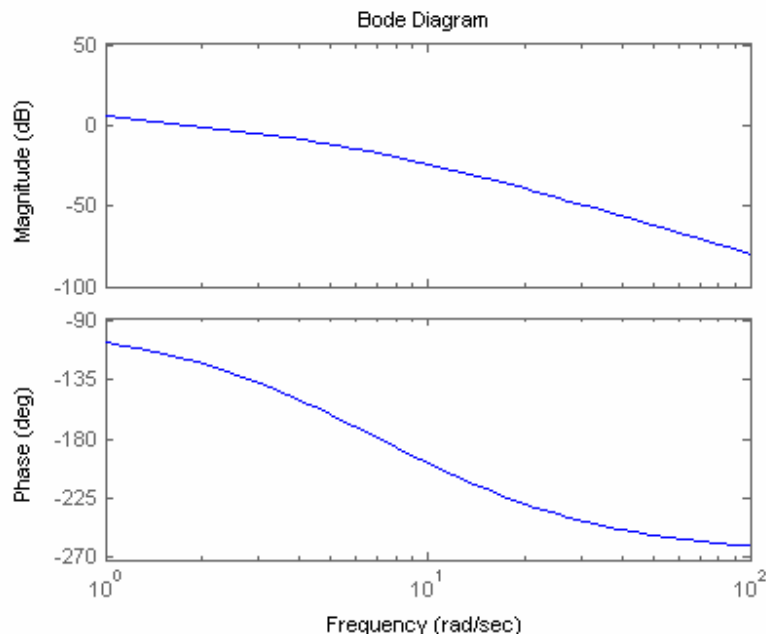

**Hình 21.1**

Đồ thị Bode đơn giản của hệ thống closed-loop là:

>> bode(t)

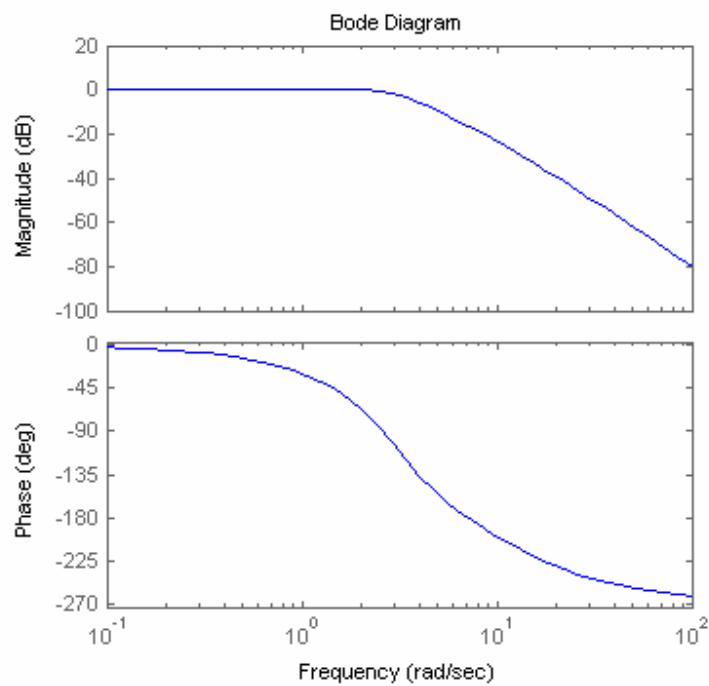

**Hình 21.2**

Đáp ứng xung của hệ thống

>> step(t)

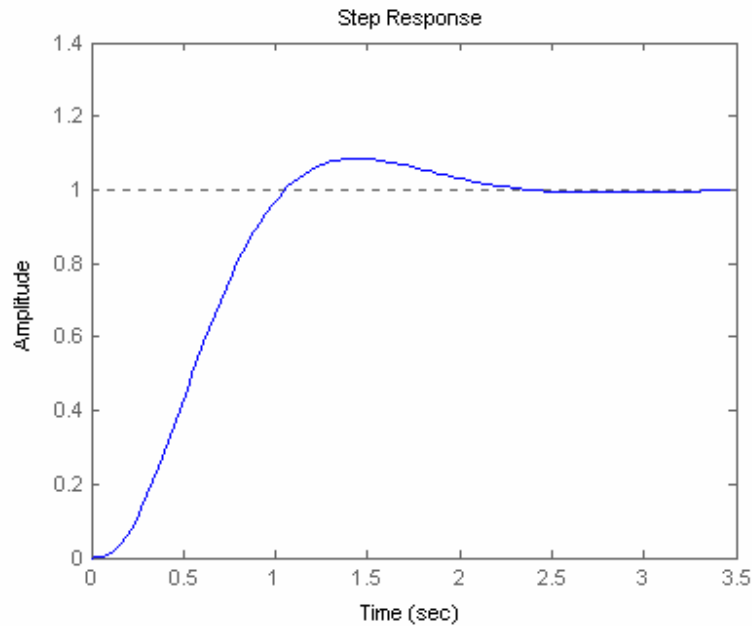

Hình 21.3

Ngoài các phương pháp nêu trên, hộp công cụ hệ thống điều khiển còn đưa ra thêm cho bạn lệnh trợ giúp **ltview**. Hàm này cho phép bạn lựa chọn các đối tượng LTI từ cửa sổ lệnh và quan sát các đáp ứng khác nhau trên màn hình.

**21.7 Danh sách các hàm của hộp công cụ hệ thống điều khiển**

**Sự hình thành các kiểu LTI**

|          |                                            |
|----------|--------------------------------------------|
| ss       | Xây dựng kiểu không gian trạng thái        |
| zpk      | Xây dựng kiểu zero-pole-gain               |
| tf       | Xây dựng kiểu hàm truyền                   |
| dss      | Chỉ rõ kiểu hoạ pháp không gian trạng thái |
| filt     | chỉ rõ bộ lọc số                           |
| set      | Thiết lập hoặc sửa đổi đặc tính của LTI    |
| ltiprops | Trợ giúp tri tiết cho đặc tính TTI         |

**Phân tách dữ liệu**

|         |                                    |
|---------|------------------------------------|
| ssdata  | Tách ma trận không gian trạng thái |
| zpkdata | Tách dữ liệu zero-pole-gain        |
| tfdata  | Tách tử số và mẫu số               |
| dssdata | Chỉ ra verion của ssdata           |
| get     | Truy nhập đặc tính giá trị của LTI |



**Đặc tính của các loại**

|          |                                           |
|----------|-------------------------------------------|
| class    | kiểu model (□ ss □, □ zpk □, or □ tf □ )  |
| size     | Số chiều của đầu vào/ đầu ra              |
| isempty  | True cho kiểu LTI rỗng                    |
| isct     | True cho kiểu liên tục theo thời gian     |
| isdt     | True cho loại gián đoạn theo thời gian    |
| isproper | True cho kiểu LTI cải tiến                |
| issiso   | True cho hệ thống một đầu vào/ một đầu ra |
| isa      | Kiểm tra Loại LTI đọc đa ra               |

**Sự nghịch đảo**

|     |                                                       |
|-----|-------------------------------------------------------|
| ss  | Chuyển đổi thành không gian trạng thái                |
| zpk | Chuyển đổi thành zero-pole-gain                       |
| tf  | Chuyển đổi thành hàm truyền                           |
| c2d | Chuyển đổi từ liên tục sang gián đoạn                 |
| d2d | Lấy mẫu lại hệ thống rời rạc hoặc thêm độ trễ đầu vào |

**Các phép toán**

|        |                                                |
|--------|------------------------------------------------|
| + và - | Cộng và trừ hệ thống LTI ( mắc song song )     |
| *      | Nhân hệ thống LTI ( mắc nối tiếp )             |
| \      | Chia trái: sys1/sys2 nghĩa là: inv (sys1)*sys2 |
| /      | Chia phải: sys1/sys2 có nghĩa sys1*inv(sys2)   |
| □      | Hoán vị ngược                                  |
| .□     | Hoán vị đầu vào/đầu ra                         |
| [...]  | Sự kết nối hệ thống LTI ngang/ dọc             |
| inv    | Nghịch đảo hệ thống LTI                        |

**Động học**

|           |                                             |
|-----------|---------------------------------------------|
| pole, eig | Hệ thống poles                              |
| tzero     | Sự truyền hệ thống các số 0                 |
| pzma      | Biểu đồ Pole-Zero                           |
| dcgai     | Định hướng DC ( tần số thấp)                |
| norm      | Chỉ tiêu hệ thống LTI                       |
| covar     | Covar of response lên nhiễu trắng           |
| damp      | Tần số tự nhiên và sự suy giảm cực hệ thống |
| esort     | Xếp cực tính liên tục bởi phần thực         |
| dsort     | Xếp cực tính rời rạc bởi biên độ            |
| pade      | Xấp xỉ pade của thời gian trễ               |

**Đáp ứng thời gian**

|      |             |
|------|-------------|
| step | Đáp ứng bậc |
|------|-------------|

|          |                                                                |
|----------|----------------------------------------------------------------|
| impulse  | Đáp ứng xung                                                   |
| inittial | Đáp ứng hệ thống không gian trạng thái với trạng thái khởi tạo |
| lsim     | Đáp ứng đầu vào tùy ý                                          |
| Ltview   | Đáp ứng phân tích GUI                                          |
| gensig   | Phát sinh tín hiệu đầu vào cho lsim                            |
| stepfun  | Phát sinh đầu vào đơn vị -bóc                                  |

### Đáp ứng tần số

|         |                                         |
|---------|-----------------------------------------|
| bode    | Đồ thị Bode của đáp ứng tần số          |
| sigma   | Đồ thị giá trị tần số duy nhất          |
| nyquist | Đồ thị Nyquist                          |
| nichols | Biểu đồ Nichols                         |
| ltview  | Đáp ứng phân tích GUI                   |
| evalfr  | Đáp ứng tần số tại một tần số nhất định |
| margin  | Giới hạn pha và tăng ích                |

### Liên kết hệ thống

|          |                                                                     |
|----------|---------------------------------------------------------------------|
| append   | Nhóm hệ thống LTI bởi việc thêm các đầu ra và đầu vào               |
| parallel | Kết nối song song ( tổng tự overload + )                            |
| series   | Kết nối nối tiếp ( tổng tự overload * )                             |
| feedback | Kết nối hồi tiếp hai hệ thống                                       |
| star     | Tích số star( kiểu liên kết LFT )                                   |
| connect  | Chuyển hoá từ kiểu không gian trạng thái sang đặc tính biểu đồ khối |

### Dụng cụ thiết kế cổ điển

|        |                        |
|--------|------------------------|
| rlocus | Quy tích nghiệm        |
| acker  | Sự thay thế cực SISO   |
| place  | Sự thay thế các MIMO   |
| estime | Khuôn dạng bộ đánh giá |

### Công cụ thiết kế LQG

|           |                                                                    |
|-----------|--------------------------------------------------------------------|
| lqr, dlqr | Bộ điều chỉnh hồi tiếp và phương trình bậc hai tuyến tính          |
| lqry      | Bộ điều chỉnh LQ với đầu ra phụ                                    |
| lqrd      | Bộ biến đổi LQ rời rạc sang liên tục                               |
| kalman    | Bộ đánh giá Kalman                                                 |
| lqrrreg   | Bộ biến đổi LQG đợc đưa ra từ độ tăng ích LQ và bộ đánh giá Kalman |

**Giải quyết phép toán ma trận**

|       |                                           |
|-------|-------------------------------------------|
| lyap  | Giải phương trình Lyapunov liên tục       |
| dlyap | Giải phương trình Lyapunov rời rạc        |
| care  | Giải phương trình đại số Riccati liên tục |
| dare  | Giải phương trình đại số Riccati rời rạc  |

**Sự biểu diễn**

|          |                                                                               |
|----------|-------------------------------------------------------------------------------|
| crtldemo | Giới thiệu đến hộp công cụ hệ thống điều khiển                                |
| jetdemo  | Thiết kế kinh điển bộ chống suy giảm âm của phương tiện vận chuyển trực thăng |
| diskdemo | Thiết kế bộ điều khiển số ổ đĩa cứng                                          |
| milldemo | Điều khiển LQG SISO và MIMO của hệ thống cán thép tròn                        |
| kalmdemo | Thiết kế bộ lọc Kalman và mô phỏng                                            |

-----oO-----

*Chương 22*

## Hộp dụng cụ xử lý tín hiệu

**22.1 Phân tích tín hiệu**

Hộp công cụ xử lý tín hiệu cung cấp công cụ cho kiểm tra và phân tích tín hiệu; kiểm tra và phân tích tần số của nó hoặc phổ và xây dựng bộ lọc. chúng ta xây dựng một tín hiệu nhiễu sau đó phân tích nó.

```
>> t = linspace(0,10,512);      % trục thời gian
>> x = 3*sin(5*t)- 6*cos(9*t)+ 5*randn(size(t));
                                % tín hiệu với nhiễu Gaussian
>> plot(t,x)                    % đồ thị tín hiệu
```

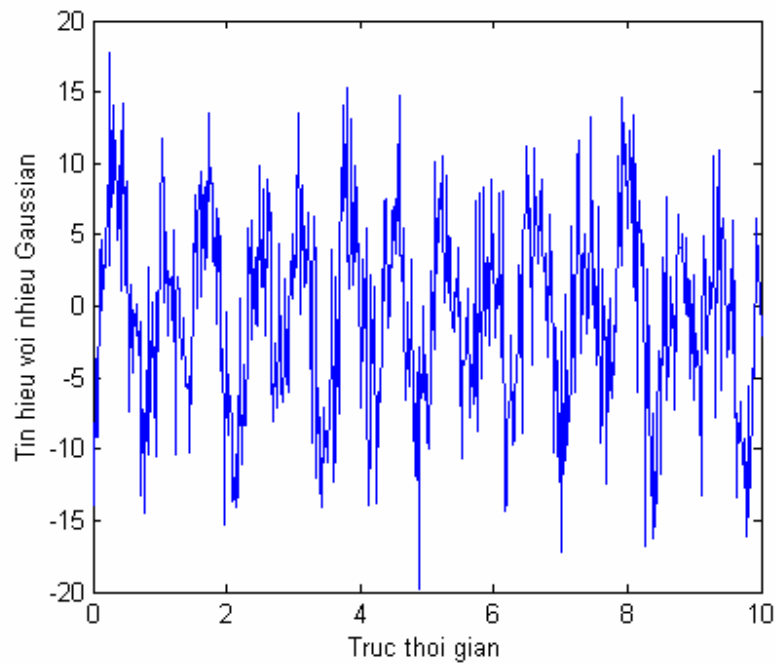
**Hình 22.1**

```
>> x = fft(x);  
>> X = fft(x);  
>> Ts = t(2)- t(1);  
>> Ts = t(2)- t(1)
```

Ts =

0.0196

```
>> Ws = 2*pi/Ts;  
>> Wn = Ws/2
```

Wn =

160.5354

```
>> W = linspace(0,Wn,length(t)/2);  
>> Xp = abs(X(1:length(t)/2));  
>> plot(w,Xp)
```

đồ thị được vẽ ở hình 22.2

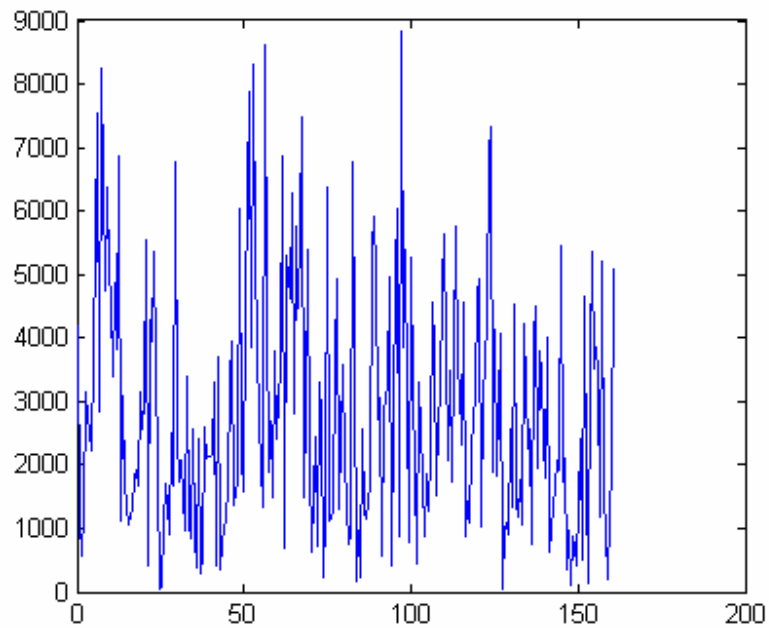

Hình 22.2

```
>> i = find(w<=20);  
>> plot(w(i),Xp(i))  
>> grid  
>> xlabel('tan so, rad/s')  
>> titile('Pho bien do cua tin hieu nhieu')
```

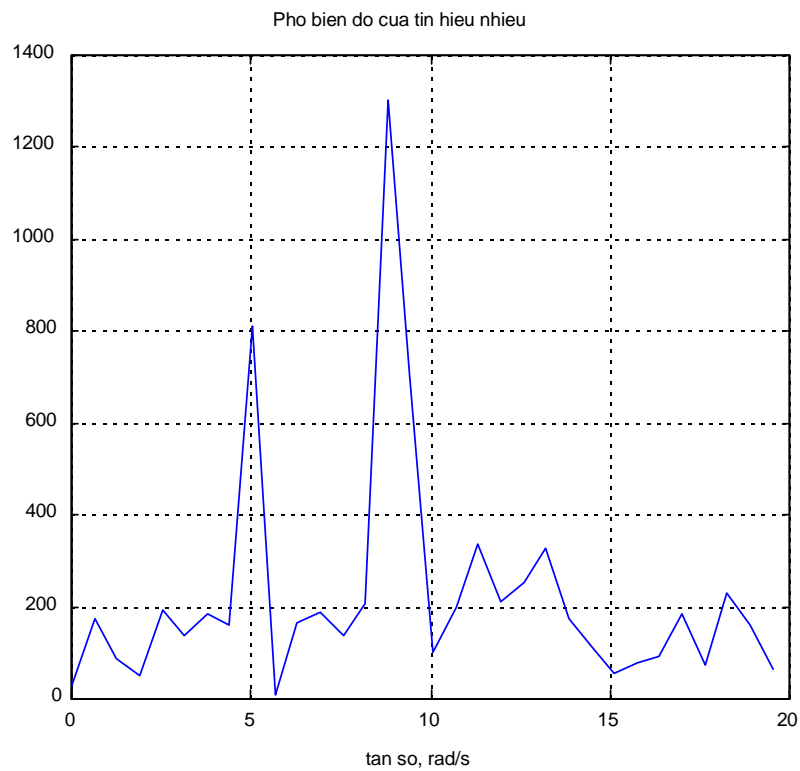

Hình 22.3

### 23.1 Cửa sổ lệnh trợ giúp

MATLAB trợ giúp một số lệnh giúp bạn truy nhập thông tin nhanh chóng về các lệnh của MATLAB hoặc các hàm bên trong cửa sổ lệnh, bao gồm *help*, *lookfor*, *whatsnew*, và *info*.

#### 23.1.1 Lệnh help

Lệnh *help* của MATLAB là cách đơn giản nhất để nhận trợ giúp nếu bạn biết được topic của cái cần trợ giúp. Nhập vào lệnh *help* topic, màn hình sẽ hiển thị nội dung của topic đó nếu như nó tồn tại. Ví như:

```
>> help sqrt
      SQRT  Square root.
           SQRT(x) is the square root of the elements of x. complex results are produced
if X is not positive
      See also SQRT
```

Bạn sẽ nhận được trợ giúp của MATLAB về hàm căn bậc hai. Mặt khác, nếu như bạn nhập vào dòng lệnh sau:

```
>> help cows
      cows not found
```

thì MATLAB sẽ không biết gì về cows. Bởi vì hàm này không có trong thư viện mẫu.

Chú ý: trong ví dụ trên, SQRT được viết chữ hoa. Tuy nhiên khi sử dụng sqrt không bao giờ là chữ in, do MATLAB là một ngôn ngữ chặt chẽ nên SQRT sẽ không được biết đến và quá trình sẽ sinh ra lỗi.

```
>> SQRT (2)
      ??? SQRT (
           |
      Missing operator, coma, or semicolon.
```

Để tóm tắt, tên hàm được in hoa để cho dễ đọc nhng khi sử dụng, hàm sử dụng kí tự thông thường.

Lệnh *help* hoạt động tốt nếu nếu như bạn biết chính xác topic mà bạn muốn trợ giúp mà điều này thường khó thực hiện, *help* hướng dẫn bạn trực tiếp truy tìm chính xác các topic mà bạn muốn, bạn chỉ đơn giản nhập vào *help* mà không có topic.

```
>> help
      HELP topics
      MATLAB : general      - mục đích chung của câu lệnh
      MATLAB : ops          - các toán tử và các kí hiệu đặc biệt
      MATLAB : lang         - xây dựng ngôn ngữ lập trình.
      MATLAB : elphun       - các hàm toán học sơ đẳng
```

|                    |                                                 |
|--------------------|-------------------------------------------------|
| MATLAB : specfun   | - các hàm toán học đặc biệt                     |
| MATLAB : matfun    | - hàm ma trận - đại số học tuyến tính           |
| MATLAB : datafun   | - hàm biến đổi fourier và phân tích dữ liệu     |
| MATLAB : polyfun   | - các đa thức và phép nội suy                   |
| MATLAB : funfun    | - phương án giải các ODE và các hàm của hàm     |
| MATLAB : sparsfun  | - ma trận sparsfun                              |
| MATLAB : graph2d   | - đồ hoạ 2 chiều                                |
| MATLAB : graph3d   | - đồ hoạ 3 chiều                                |
| MATLAB : specgraph | - đồ thị phổ                                    |
| MATLAB : graphics  | - thao tác đồ hoạ                               |
| MATLAB : uitools   | - các công cụ giao tiếp người sử dụng và đồ hoạ |
| MATLAB : strfun    | - xử lý ký tự                                   |
| MATLAB : iofun     | - tệp vào / ra                                  |
| MATLAB : timefun   | - ngày tháng và thời gian                       |
| MATLAB : datatypes | - cấu trúc và kiểu dữ liệu                      |
| MATLAB : MacOS     | - các hàm trong Macintosh                       |
| MATLAB : demos     | - ví dụ và minh hoạ                             |
| MATLAB : specmat   | - ma trận đặc biệt                              |
| MATLAB : local     | - tham chiếu                                    |
| MATLAB : control   | - hộp công cụ hệ thống điều khiển               |
| MATLAB : signal    | - hộp công cụ xử lý tín hiệu                    |
| MATLAB : symbolic  | - hộp công cụ toán học                          |

Thêm trợ giúp trong thư mục: topic, nhập vào  *help topic*

### 23.1.2 Lệnh lookfor

Lệnh *lookfor* cung cấp sự trợ giúp bằng việc tìm kiếm tất cả các dòng đầu của *help topic*, và các M-file trên đường dẫn mà MATLAB đang tìm, và trả lại danh sách tất cả các file chứa từ khoá mà bạn khai báo. Một điều rất quan trọng là từ khoá không cần thiết là một lệnh của MATLAB. Ví dụ:

```
>> lookfor complex
CONJ      complex conjugate
IMAG      complex imaginary part
REAL      complex real part
CDF2RDF   complex diagonal form to real block diagonal form
RSF2CSF   real block diagonal form to complex diagonal form
CPLXPAIR  sort numbers into complex conjugata pairs
```

Từ khoá **complex** không phải là một lệnh của MATLAB, nhưng nó vẫn được tìm ra ở phần *help* gồm 6 lệnh của MATLAB. Nếu muốn biết thông tin về các lệnh này, hãy nhập vào từ lệnh *help*. Ví dụ:

```
>> help CONJ
CONJ      complex
CONJ(x) is the complex conjugate of X
For a complex x, CONJ(X) = REAL(X) - i * IMAG(X)
```

See also : REAL, IMAG, I, J

### 23.1.3 Lệnh `whatsnew` và `info`

Đúng như tên gọi của nó, ***whatsnew*** và ***info*** hiển thị những thông tin về những thay đổi và những sự cải tiến MATLAB và hộp dụng cụ của nó, nếu dùng mà không có đối số, thì ***info*** sẽ hiển thị những thông tin chung về MATLAB, phong pháp tiếp cận MathWorks, còn nếu dùng có đối số, ví như: ***whatsnew*** MATLAB hoặc ***info signal***, thì file ***Readme*** chứa thông tin Toolbox sẽ hiển thị, nếu nó tồn tại.

### 23.2 Cửa sổ trợ giúp

Một sự mở rộng của hệ thống trợ giúp trong MATLAB5 đó là cửa sổ **help** mới. Lệnh ***helpwin*** sẽ mở ra cửa sổ mới trên màn hình của bạn và bạn có thể dùng chuột đi di chuyển thanh sáng đến mục nào mà bạn quan tâm. Nếu dùng lệnh ***helpwin*** mà không có tham số, thì cửa sổ **help** có dạng như hình sau:

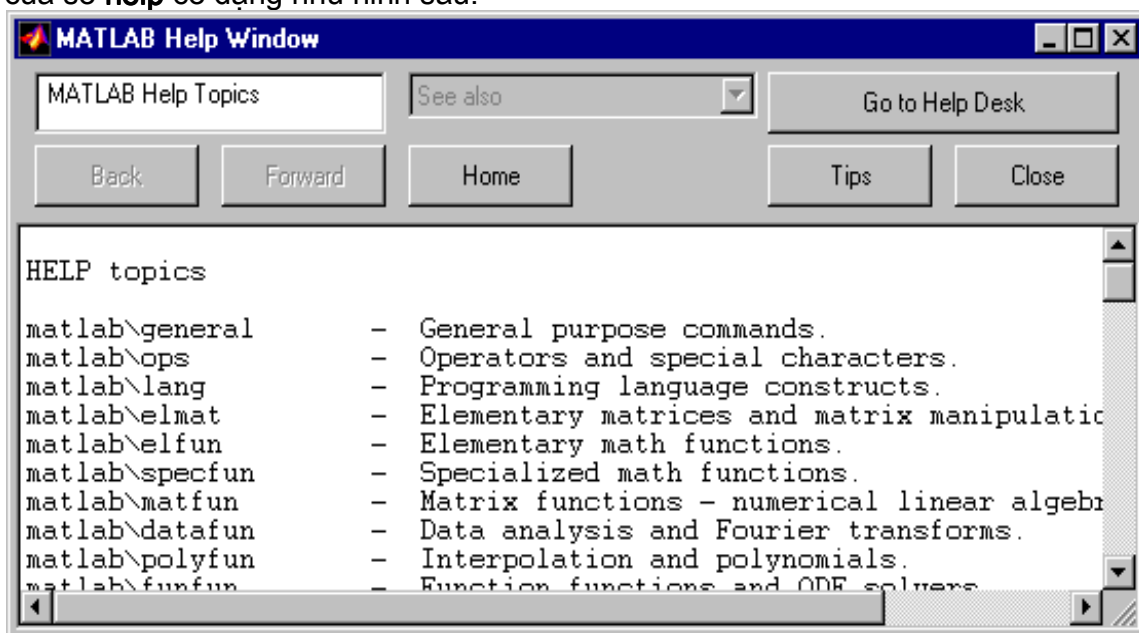

Hình 23.1

Nhấn kép vào bất cứ topic nào hiển thị trong cửa sổ **help**, sẽ hiển thị một cửa sổ mới chứa các topic con hoặc các hàm gắn với nó.

Nhấn kép vào bất cứ biểu tượng nào trong đó sẽ hiển thị thông tin trợ giúp về mục đó.



## các M- File của Student Edition

HELP Topic

Thư mục MATLAB

## Mục đích chung của câu lệnh

## Thông tin chung

|          |                                                         |
|----------|---------------------------------------------------------|
| help     | Trợ giúp trực tuyến, hiển thị văn bản tại các dòng lệnh |
| helpwin  | Trợ giúp trực tuyến, cửa sổ truy xuất                   |
| helpdesk | Tra nhanh thông tin và các thắc mắc                     |
| demo     | Chạy các chương trình mẫu                               |
| whatsnew | Hiển thị các file Readme                                |
| Readme   | Thông tin mới cập nhật ở MATLAB 5                       |

## Quản lí không gian làm việc

|       |                                             |
|-------|---------------------------------------------|
| who   | Danh sách các biến hiện tại                 |
| whos  | Danh sách các biến hiện tại, khuôn dạng dài |
| clear | Xoá bỏ các biến và hàm khỏi bộ nhớ          |
| pack  | Hợp nhất không gian làm việc                |
| load  | Nạp các biến vào không gian làm việc từ đĩa |
| save  | Lưu các biến vào đĩa                        |
| quit  | Thoát khỏi mục hiện tại MATLAB              |

## Quản lí đường dẫn

|          |                             |
|----------|-----------------------------|
| path     | Nhận/tao đường dẫn          |
| addpath  | Thêm thư mục theo đường dẫn |
| rmpath   | Rời thư mục từ từ đường dẫn |
| editpath | Sửa đổi đường dẫn           |

## Quản lí các hàm và lệnh

|         |                                                       |
|---------|-------------------------------------------------------|
| what    | Danh sách các file đặc trưng của MATLAB trong thư mục |
| type    | Danh sách file-M                                      |
| edit    | Soạn thảo file-M                                      |
| lookfor | Tìm kiếm tất cả các file-M theo từ khoá               |
| which   | Xác định các hàm và file                              |
| pcode   | Tạo file-P                                            |
| inmem   | Danh sách các hàm trong bộ nhớ                        |
| mex     | Biên dịch hàm MEX                                     |

## Câu lệnh điều khiển

|                         |                  |
|-------------------------|------------------|
| echo                    | Lấy lại lệnh từ  |
| file-M                  |                  |
| more                    | Kiểm soát đầu ra |
| các trang ở cửa sổ lệnh |                  |
| diary                   | Lưu giữ văn bản  |

format  
dạng cho đầu ra

Thiết lập định

### Hoạt động của lệnh hệ thống

cd  
làm việc hiện tại  
pwd  
làm việc hiện tại  
dir  
mục  
delete  
getenv  
trờng  
!  
lệnh của hệ điều hành  
dos  
dos và trả lại kết quả  
unix  
unix và trả lại kết quả  
vms  
VMS DCL và trả lại kết quả  
web  
duyệt Web  
computer

Thay đổi thư mục

Hiển thị thư mục

Danh sách thư

Xoá file

Lấy lại biến môi

Thực hiện câu

Thực hiện lệnh

Thực hiện lệnh

Thực hiện lệnh

Mở trình xét

Loại máy tính

### M-file gỡ rối

debug  
các lệnh gỡ rối  
dbstop  
ngắt  
dbclear  
điểm ngắt  
dbcont  
hiện lệnh  
dbstack  
dbstatus  
các điểm ngắt  
dbstep  
một hoặc nhiều dòng  
dbtype  
dbup  
dbquit  
dbmex  
rối ( chỉ cho UNIX )

Danh sách

Tạo điểm

Di chuyển

Tiếp tục thực

Hiển thị các hàm gọi ngăn xếp

Danh sách

Thực hiện

Danh sách file-M với số lượng dòng

Thay đổi phạm vi không gian làm việc địa phương

Thoát khỏi chế độ gỡ rối

file- MEX gỡ

Các toán tử và các kí tự đặc biệt

**Các toán tử**

plus (+)  
 uplus (+)  
 minus (-)  
 uminus (-)  
 mtimes(. \*)  
 times (\*)  
 mpower (^)  
 power (. ^ )  
 mldivide (\)  
 mrdivide /  
 ldivide (.\)  
 mdivide (./)  
 kron

Cộng  
 Cộng unary  
 Trừ  
 Trừ unary  
 Nhân ma trận  
 Nhân mảng

Luỹ thừa ma trận  
 Luỹ thừa mảng  
 Chia trái ma trận  
 Chia phải ma trận  
 Chia trái mảng  
 Chia phải ma trận  
 Sản phẩm cơ căng

**Toán tử quan hệ**

eq (== )  
 ne ( ~= )  
 lt (< )  
 gt (> )  
 le (<= )  
 ge (>= )

Bằng  
 Không bằng  
 Nhỏ thua  
 Lớn hơn  
 Nhỏ thua hoặc bằng  
 Lớn hơn hoặc bằng

**Toán tử logic**

and ( & )  
 or ( | )  
 not ( ~ )  
 xor  
 any  
 all

Logic và  
 Logic hoặc  
 Logic phủ định  
 Logic hoặc phủ định  
 True nếu mọi phần tử của vector khác không  
 True nếu tất cả các phần tử khác không

**Các toán tử Bitwise**

bitand  
 bitcmp  
 bitor  
 bitmax  
 bitset  
 bitget  
 bitshift

Bitwise and  
 Bit hoàn thành  
 Bitwise OR  
 Maximum floating point integer  
 Thiết lập bit  
 Nhận bit  
 Dịch bit

**Thiết lập các kí tự**

union  
 unique  
 intersect  
 setdiff  
 setxor  
 ismember

Thiết lập liên kết  
 Chỉ sự duy nhất  
 Thiết lập sự giao nhau  
 Tạo sự khác nhau  
 Thiết lập hoặc phủ định  
 True nếu thiết lập các thành viên

**Các kí tự đặc biệt**

|               |                                     |
|---------------|-------------------------------------|
| colon         | Dấu hai chấm                        |
| ()            | Dấu ngoặc đơn                       |
| []            | Dấu ngoặc vuông                     |
| { }           | Dấu ngoặc nhọn                      |
| .             | Chấm thập phân                      |
| .             | Truy nhập cấu trúc trường           |
| ..            | Thư mục mẹ                          |
| ...           | Sự tiếp tục                         |
| ,             | Dấu phẩy                            |
| ;             | Dấu chấm phẩy                       |
| %             | Chú thích                           |
| !             | Liên quan câu lệnh của hệ điều hành |
| =             | Gán                                 |
| □             | Nháy                                |
| transpose(□)  | Chuyển vị                           |
| ctranspose(□) | Chuyển vị số pắc liên hợp           |
| horzcat [ , ] | Gép chuỗi theo chiều ngang          |
| vertcat[; ]   | Gép chuỗi theo chiều đứng           |
| subsasgn      | Gán subscripted                     |
| bsref         | Tham chiếu subscripted              |
| subsindex     | Chỉ số subscripted                  |

**Cấu Trúc ngôn ngữ lập trình****Câu lệnh điều khiển**

|        |                                           |
|--------|-------------------------------------------|
| if     | Điều kiện thực hiện câu lệnh              |
| elseif | Dùng với if                               |
| else   | Dùng với if                               |
| end    | Kết thúc lệnh if, for, while              |
| for    | Lặp lại câu lệnh một số lần               |
| while  | vòng lặp while                            |
| break  | Thoát khỏi vòng lặp for và while          |
| return | Trở về từ hàm gọi                         |
| pause  | Tạm dừng cho tới khi nhấn một phím bất kì |

**Thi hành và định giá**

|          |                                                      |
|----------|------------------------------------------------------|
| eval     | Thực hiện xâu với biểu thức MATLAB                   |
| feval    | Thực hiện hàm chỉ ra bởi xâu                         |
| evalin   | Định giá các biểu thức trong không gian làm việc     |
| builtin  | Thực hiện các hàm được tạo bởi phương pháp xếp chồng |
| assignin | Gán các biến trong không gian làm việc               |
| run      | Chạy script                                          |

**Script, hàm, và các biến**

|           |                                                       |
|-----------|-------------------------------------------------------|
| script    | Về script MATLAB và file-M                            |
| function  | Thêm hàm mới                                          |
| global    | Định nghĩa biến toàn cục                              |
| mfilename | Tên và các M-file đang thực hiện hiện tại             |
| lists     | Dấu phẩy phân chia các danh sách                      |
| exist     | Kiểm tra xem các biến hoặc các hàm có được định nghĩa |
| hay không |                                                       |
| isglobal  | True nếu là biến toàn cục                             |

**Thao tác với các đối số**

|           |                                               |
|-----------|-----------------------------------------------|
| nargchk   | Công nhận số lượng các đối số đầu vào         |
| nargin    | Số lượng hàm các đối số đầu vào               |
| nargout   | Số lượng hàm các đối số đầu ra                |
| varargin  | Danh sách các đối số đầu vào, độ dài các biến |
| varargout | Danh sách các đối số đầu ra, độ dài các biến  |
| inputname | Tên đối số đầu vào                            |

**Hiển thị thông báo**

|           |                                     |
|-----------|-------------------------------------|
| error     | Hiển thị thông báo lỗi và hàm hủy   |
| warning   | Hiển thị thông báo cảnh báo         |
| lasterr   | Thông báo lỗi trước                 |
| errortrap | Bỏ qua lỗi trong quá trình kiểm tra |
| disp      | Hiển thị một mảng                   |
| fprintf   | Hiển thị thông báo định dạng        |
| sprintf   | Ghi dữ liệu định dạng vào một chuỗi |

**Đầu vào tương hỗ**

|           |                                       |
|-----------|---------------------------------------|
| input     | Nhắc người sử dụng nhập vào           |
| keyboard  | Gọi bàn phím từ M-file                |
| pause     | Đợi người sử dụng nhập dữ liệu vào    |
| uimenu    | Tạo giao diện bảng chọn-người sử dụng |
| uicontrol | Tạo giao diện người điều khiển        |

**Ma trận cơ bản và Thao tác với ma trận****Ma trận cơ bản**

|          |                                   |
|----------|-----------------------------------|
| zeros    | Mảng số không                     |
| ones     | Mảng số 1                         |
| eye      | Nhận dạng ma trận                 |
| repmat   | Tái tạo và mảng                   |
| rand     | Số ngẫu nhiên xấp xỉ đồng đều     |
| randn    | Số ngẫu nhiên xấp xỉ thông thường |
| linspace | Vector không gian tuyến tính      |
| logspace | Vector không gian logarithm       |
| meshgrid | Mảng X-Y cho đồ thị 3 chiều       |

:

Vector không gian thông thường và chỉ số trong ma trận

**Thông tin mảng cơ sở**

|           |                                   |
|-----------|-----------------------------------|
| size      | Kích cỡ ma trận                   |
| length    | Độ dài vector                     |
| ndims     | Số chiều                          |
| disp      | Hiển thị ma trận hoặc văn bản     |
| isempty   | True nếu là ma trận trống         |
| isequal   | True nếu ma trận là đồng nhất     |
| isnumeric | True cho mảng số                  |
| islogical | True cho mảng logic               |
| logical   | Chuyển đổi giá trị số thành logic |

**Thao tác với ma trận**

|         |                                              |
|---------|----------------------------------------------|
| reshape | Thay đổi kích cỡ                             |
| diag    | Ma trận đường chéo và đường chéo của ma trận |
| tril    | Trích phía dưới ra ma trận tam giác          |
| triu    | Trích phía trên ra ma trận tam giác          |
| fliplr  | Ma trận flip theo hướng trái /phải           |
| flipud  | Ma trận flip theo hướng trên/ dưới           |
| flipdim | Ma trận flip dọc theo chiều khai báo         |
| rot90   | Quay đi một góc 90 độ                        |
| find    | Tìm chỉ số phần tử khác không                |
| end     | Chỉ số cuối                                  |
| sub2ind | Chỉ số tuyến tính từ multiple subscripts     |
| ind2sub | Multiple subscripts từ chỉ số tuyến tính     |

**Hằng và các biến đặc biệt**

|          |                                              |
|----------|----------------------------------------------|
| ans      | Trả lại kết quả khi biểu thức không được gán |
| eps      | Viết dưới dạng dấu phẩy động                 |
| realmax  | Số dấu phẩy động dương lớn nhất              |
| realmin  | Số dấu phẩy động dương nhỏ nhất              |
| pi       | 3.1415926535897...                           |
| i, j     | Đơn vị ảo                                    |
| inf      | Vô cùng                                      |
| NaN      | Không phải là một số                         |
| isNaN    | True nếu NaN                                 |
| isinf    | True nếu số phần tử là không vô cùng         |
| isfinite | True nếu số phần tử là vô cùng               |
| flops    | Đếm số chữ số sau dấu phẩy động              |

**Các biến đặc biệt**

|     |                                              |
|-----|----------------------------------------------|
| ans | Trả lại kết quả khi biểu thức không được gán |
| eps | Độ chính xác sau dấu phẩy động               |

pi  
i, j  
inf  
NaN  
clock  
date  
flops  
nargin  
narout

Không phải dạng số  
Đồng hồ tường  
Ngày  
Đếm sự hoạt động của dấu phẩy động  
Số lượng các đối số của hàm vào  
Số lượng các đối số hàm ra

### Các loại ma trận đặc biệt

comban  
diag  
eye  
gallery  
hadamar  
hankel  
hilb  
invhilb  
linspace  
logspace  
magic  
meshdom  
ones  
rand  
toeplitz  
vander  
zeros

Bầu bạn  
Đường chéo  
Nhận dạng  
Bí mật  
Hadamard  
Hankel  
Hilbert  
Hilbert đảo  
Vector  
Vector  
Vuông Magic  
Thực hiện cho mesh plots  
Hằng  
Các phần tử ngẫu nhiên  
Toeplitz  
Vandermonde  
Không

### Các hàm lượng giác

sin  
cos  
tan  
asin  
acos  
atan  
atan2  
sinh  
cosh  
tanh  
asinh  
acosh  
atanh

### Các hàm toán học thông thường

Hàm sine  
Hàm cosine  
Hàm tangent  
Hàm arcsine  
Hàm arccosine  
Hàm arctangent  
Hàm arctan góc phần t  
Sine hyperpolic  
Cosine hyperpolic  
Tangent hyperpolic  
Arcsine hyperpolic  
Arccosine hyperpolic  
Arctangent hyperpolic

**Các hàm toán học**

abs  
angle  
sqrt  
real  
imag  
conj  
round  
fix  
floor  
ceil  
sign  
rem  
exp  
log  
log<sub>10</sub>

Trị tuyệt đối hoặc biên độ số phức  
Góc pha  
Căn bậc hai  
Phần thực  
Phần ảo  
Phức liên hợp  
Làm tròn đến số nguyên gần nhất  
Làm tròn đến không  
Làm tròn đến âm vô cùng  
Làm tròn đến vô cùng  
Hàm dấu  
Sự lu lại hoặc các khối ( modulus)  
Hàm mũ cơ số e  
Logarithm tự nhiên  
Log 10 cơ số

**Các hàm đặc biệt**

airy  
besselj  
bessely  
besselh  
besseli  
besselk  
beta  
betainc  
betaln  
erf  
erfc  
ellipk  
ellipj  
gamma  
gammaln  
inverf  
rat

Hàm airy  
Hàm Bessel loại thứ nhất  
Hàm Bessel loại thứ hai  
Hàm Bessel loại thứ ba ( hàm Hankel )  
Sửa đổi hàm Bessel loại thứ nhất  
Sửa đổi hàm Bessel loại thứ hai  
Hàm beta  
Hàm beta không hoàn toàn  
Hàm logarithm beta  
Hàm lỗi  
Hàm lỗi thành phần  
Phép tích phân elliptic  
Hàm elliptic Jacobian  
Hàm gamma  
Hàm logarithm gamma  
Hàm lỗi ngược  
Xấp xỉ

**Hàm lí thuyết số học**

factor  
isprime  
primes  
gcd  
lcm  
rat  
rats  
perms  
nchoosek

Hệ số sơ khai  
True nếu là số sơ khai  
Danh sách các số sơ khai  
Bộ chia chung lớn nhất  
Phép nhân chung nhỏ nhất  
Xấp xỉ hữu tỉ  
Đầu ra hữu tỉ  
Sự hoán vị  
Sự tổ hợp chập K của N phần tử



**Trang đồ hoạ**

|          |                             |
|----------|-----------------------------|
| plot     | Đồ thị tuyến tính X-Y       |
| loglog   | Đồ thị loglog X-Y           |
| semilogx | Đồ thị semi-log X-Y         |
| semilogy | Đồ thị semi-log X-Y         |
| polar    | Đồ thị tọa độ cực           |
| mesh     | Mặt lưới không gian 3 chiều |
| contour  | Đồ thị đường bao            |
| meshdom  | Miền trong của đồ thị lưới  |
| bar      | Biểu đồ hình chữ nhật       |
| errorbar | Thêm vào errorbars          |
| title    | Tiêu đề đồ thị              |
| xlabel   | Nhãn trục x                 |
| ylabel   | Nhãn trục y                 |
| grid     | Kẻ đường lưới trong đồ thị  |
| text     | Văn bản ở vị trí bất kì     |
| gtext    | Văn bản ở vị trí con trỏ    |
| ginput   | Nhập đồ hoạ                 |

**Điều khiển cửa sổ đồ hoạ**

|         |                                           |
|---------|-------------------------------------------|
| axis    | Cân chỉnh trục tọa độ và hình dạng của nó |
| zoom    | Co vào hoặc dãn ra đồ thị                 |
| hold    | Giữ đồ thị trên màn hình                  |
| shg     | Hiện thị đồ thị nền màn hình              |
| clg     | Xoá đồ thị trên màn hình                  |
| subplot | Tách cửa sổ đồ hoạ                        |

**đồ hoạ TRONG KHÔNG GIAN 3 chiều****Lệnh đồ hoạ thông thường**

|       |                                                 |
|-------|-------------------------------------------------|
| plot3 | Vẽ đường thẳng và điểm trong không gian 3 chiều |
| mesh  | Bề mặt không gian 3 chiều                       |
| surf  | Tô màu bề mặt không gian 3 chiều                |
| fill3 | Điền đầy đa giác 3 chiều                        |

**Cân chỉnh màu**

|          |                                |
|----------|--------------------------------|
| colormap | Tra cứu bảng màu               |
| caxis    | Sự phân chia bảng màu giả      |
| shading  | Chế độ làm bóng                |
| hidden   | Chế độ dấu các nét             |
| brighten | Bảng tra cứu màu tối hoặc sáng |

**Chiếu sáng**

|          |                                                    |
|----------|----------------------------------------------------|
| surf1    | Làm bóng bề mặt không gian 3 chiều bằng chiếu sáng |
| lighting | Chế độ chiếu sáng                                  |
| material | Chế độ phản chiếu tự nhiên                         |
| specular | Sự phản chiếu                                      |

diffuse  
surfnorm

Sự phản chiếu khuếch tán  
Bề mặt thông thường

### Bảng màu

hsv  
hot  
gray  
pink  
white  
bone

Bảng giá trị màu bão hoà  
Bảng màu đen- trắng- đỏ - vàng  
Bảng màu chia theo độ xám tuyến tính  
Màu hồng  
Màu trắng  
Màu xám pha lẫn xanh da trời

.

..

### Điều chỉnh trục

axis  
zoom  
grid  
box  
hold  
axes

Điều chỉnh hình dáng và độ phân chia  
Co vào hoặc dãn ra đồ thị  
Đường kẻ lưới  
Hộp chứa trục tọa độ  
Lưu đồ thị hiện tại  
Xây dựng trục ở một vị trí bất kì

### Chú thích đồ hoạ

title  
xlabel  
ylabel  
zlabel  
colorbar  
text  
gtext

Tiêu đề đồ hoạ  
Nhãn trục x  
Nhãn trục y  
Nhãn trục z  
Hiển thị thanh màu  
Chú thích văn bản  
Di văn bản đến vị trí chuột

### chuỗi kí tự

#### Khái quát chung

char  
double  
cellstr  
blanks  
deblank  
eval

Tạo một chuỗi kí tự  
Chuyển chuỗi sang mã số kí tự  
Tạo mảng chuỗi tế bào từ mảng kí tự  
Xâu rỗng  
Di chuyển các xâu rỗng  
Thực hiện xâu với biểu thức MATLAB

#### Kiểm tra chuỗi

schar  
iscellstr  
isletter  
isspace

True nếu là chuỗi kí tự ( xâu )  
True nếu là mảng chuỗi tế bào  
True nếu là chữ hoa trong bảng chữ cái  
True nếu là kí tự rỗng

#### Các phép toán với chuỗi

strcat  
strvcat  
strcmp

Kết nối xâu  
Kết nối dọc xâu  
So sánh chuỗi

strncmp  
findstr  
strjust  
strrep  
strtok  
upper  
lower

So sánh N kí tự đầu tiên của chuỗi  
Tìm một xâu bên trong xâu khác  
Mảng kí tự đồng đều  
Thay thế chuỗi bằng chuỗi khác  
Tìm thẻ bài trong chuỗi  
Chuyển chuỗi sang chữ hoa  
Chuyển chuỗi sang kí tự thông thường

### Chuỗi và văn bản

abs  
num2str  
int2str  
settr  
sprintf  
hex2num

Chuyển đổi từ chuỗi sang giá trị ASCII  
Đổi từ số thành chuỗi  
Đổi số nguyên sang chuỗi  
Thiết lập cờ để chỉ rằng ma trận đó là một chuỗi  
Đổi số sang chuỗi  
Chuyển đổi chuỗi từ hệ 16 sang dạng số

### file input/output

#### Mở và đóng file

fopen  
fclose

Mở file  
Đóng file

#### File nhị phân i/o

fread  
fwrite

Đọc dữ liệu nhị phân từ file

Viết dữ liệu nhị phân lên file

#### File i/o định dạng

fscanf  
fprintf  
fgetl  
fgets  
input

Đọc dữ liệu đã định dạng từ file  
Ghi dữ liệu đã định dạng lên file  
Đọc dòng lệnh từ file, thay bằng dòng mới  
Đọc dòng lệnh từ file, giữ nguyên dòng mới  
Hiển thị để người dùng nhập vào

#### Vị trí file

ferror  
feof  
fseek  
ftell  
frewind

Kiểm tra trạng thái file  
Kiểm tra xem đã kết thúc file hay chưa  
Thiết lập bộ chỉ thị vị trí file  
Nhận từ bộ chỉ thị vị trí file  
Rewind file

#### Các hàm xuất nhập file

load  
save  
dlmread  
dlmwrite

Nạp không gian làm việc từ file-MAT  
Lưu giữ không gian làm việc vào file - MAT  
Đọc file phân định ASCII  
Ghi file phân định ASCII

#### Xuất nhập file ảo

imread

Đọc phần ảo từ file đồ hoạ

imwrite  
imfinfo

Ghi phần ảo lên file đồ hoạ  
Trả lại thông tin về file đồ hoạ

### Xuất nhập file audio

auwrite  
auread  
wavwrite  
wavread

Ghi file âm thanh NEXT/ SUN ( □. au □ )  
Ghi file âm thanh NEXT/ SUN ( □. au □ )  
Ghi file Microsoft WAVE ( □ . wav □ )  
Đọc file Microsoft WAVE ( □ . wav □ )

### Cửa sổ lệnh I / O

clc  
home  
disp  
input  
pause

Xoá cửa sổ lệnh  
Đưa con trỏ về đầu văn bản  
Hiển thị mảng  
Thông báo cho người sử dụng nhập vào  
Đợi từ người sử dụng trả lời

### thời gian và ngày

#### Giờ và ngày hiện tại

now  
date  
clock

Giờ và ngày hiện tại hiển thị dạng số  
Giờ và ngày hiện tại hiển thị dạng chuỗi  
Giờ và ngày hiện tại hiển thị dạng vector

#### Các hàm cơ bản

datenum  
datestr  
datevec

Số ngày nối tiếp  
Chuỗi thay thế ngày  
Thành phần ngày tháng

#### Hàm ngày tháng

calendar  
weekday  
eomday  
datetick

Lịch  
Ngày trong tuần  
Kết thúc tháng  
Dấu tick định dạng cho ngày tháng

#### Hàm đếm

cputime  
tic, toc  
etime  
pause

Thời gian cpu tính theo đơn vị giây  
Bộ đếm ngừng hoạt động  
Thời gian thiết lập  
Dừng trong một giây

### kiểu dữ liệu và cấu trúc

#### Kiểu dữ liệu

double  
sparse  
char

Chuyển đổi thành double  
Tạo một ma trận không liên tục  
Xây dựng mảng kí tự

cell  
struct  
uint8  
inline

Tạo mảng tế bào  
Xây dựng hoặc chuyển đổi thành mảng cấu trúc  
Chuyển đổi thành số nguyên không dấu 8 bit  
Xây dựng đối tượng INLINE

### Hàm của mảng nhiều chiều

cat  
ndims  
ndgrid  
permute  
ipermute  
shiftdim

Mảng kết nối  
Số chiều  
Tạo thành mảng cho các hàm N-D và phép nội suy  
Phép nội suy số chiều của mảng  
Nghịch đảo phép nội suy số chiều của mảng  
Chuyển dịch số chiều

### Hàm của mảng tế bào

cell  
celldisp  
cellplot  
num2cell  
deal  
cell2struct  
struct2cell  
iscell

Tạo mảng tế bào  
Hiển thị nội dung của mảng tế bào  
Hiển thị thuật họa mảng tế bào  
Chuyển đổi mảng số thành mảng tế bào  
Phân phát đầu vào đến đầu ra  
Chuyển đổi mảng tế bào thành mảng cấu trúc  
Chuyển đổi mảng cấu trúc thành mảng tế bào  
True nếu là mảng tế bào

### Hàm cấu trúc

struct  
fieldsnames  
getfield  
setfields  
isfield  
istruct

Tạo hoặc chuyển đổi thành mảng cấu trúc  
Nhận tên trường cấu trúc  
Nhận lại nội dung của trường cấu trúc  
Thiết lập nội dung trường cấu trúc  
True nếu trường ở trong mảng cấu trúc  
True nếu là mảng tế bào

### chuyển đổi dữ liệu động

#### Hàm tớ DDE

ddeadv  
ddeexec  
ddeinit  
ddereq  
ddeterm  
ddeunadv

Thiết lập bộ giám sát liên kết  
Đa xâu ra để thực hiện  
Khởi tạo sự giao tiếp DDE  
Yêu cầu dữ liệu từ các ứng dụng  
Kết thúc sự giao tiếp DDE  
Cởi bỏ bộ giám sát liên kết

### Ví dụ và sự thể hiện

#### MATLAB/matrận

intro  
inverter  
matmanip

Giới thiệu phép toán ma trận cơ bản trong MATLAB  
Giải thích ma trận đảo  
Giới thiệu phép nhân ma trận

**Cửa sổ lệnh**

|         |                                 |
|---------|---------------------------------|
| clc     | Xoá cửa sổ lệnh                 |
| home    | Đưa con trỏ về đầu dòng         |
| format  | Thiết lập dạng hiển thị kết quả |
| disp    | Hiển thị ma trận hoặc văn bản   |
| fprintf | In số được định dạng            |
| echo    | Cho phép gọi lại câu lệnh       |

**General**

|          |                                 |
|----------|---------------------------------|
| help     | Phương tiện trợ giúp            |
| demo     | Chạy các chương trình mẫu       |
| who      | Danh sách các biến trong bộ nhớ |
| what     | Danh sách các M-file trên đĩa   |
| size     | Số chiều của hàng và cột        |
| length   | Độ dài vector                   |
| clear    | Xoá không gian làm việc         |
| computer | Loại máy tính                   |
| ^C       | Hủy biến địa phương             |
| quit     | Lết thúc chương trình           |
| exit     | Tương tự như quit               |

**(Lập trình )Programming và file-M**

|          |                                        |
|----------|----------------------------------------|
| input    | Nhập số từ bàn phím                    |
| keyboard | Gọi bàn phím nh M-file                 |
| error    | Hiển thị thông báo lỗi                 |
| function | Định nghĩa hàm                         |
| eval     | Văn bản được giải thích trong các biến |
| feval    | Hàm định giá được gọi ra bởi chuỗi     |
| echo     | Cho phép gọi lại câu lệnh              |
| exist    | Kiểm tra xem có biến tồn tại hay không |
| casesen  | Thiết lập độ nhạy của case             |
| global   | Định nghĩa các biến toàn cục           |
| startup  | Khởi tạo M-file                        |
| getenv   | Nhận chuỗi môi trường                  |
| menu     | Lựa chọn từ bảng chọn                  |
| etime    | Elapsed time (không kể đến thời gian)  |

**Các file trên đĩa**

|         |                              |
|---------|------------------------------|
| chdir   | Đổi thư mục hiện tại         |
| delete  | Xoá file                     |
| diary   | Ghi mục                      |
| dir     | Thư mục của file trên đĩa    |
| load    | Nạp các biến từ file         |
| save    | Lưu các biến nên file        |
| type    | Liệt kê hàm hoặc file        |
| what    | Hiển thị các M-file trên đĩa |
| fprintf | Viết vào file                |
| pack    | Nén bộ nhớ qua save          |

**Đa thức**

|          |                                             |
|----------|---------------------------------------------|
| poly     | Đa thức đặc trưng                           |
| roots    | Nghiệm đa thức- phương pháp ma trận bầu bạn |
| roots1   | Nghiệm đa thức- phương pháp Laguerre        |
| polyval  | Ước lượng đa thức                           |
| polyvalm | Ước lượng đa thức ma trận                   |
| conv     | Phép nhân                                   |
| deconv   | Phép chia                                   |
| residue  | Khai triển đa thức                          |
| polyfit  | Sự điều chỉnh độ chênh lệch đa thức         |

**Các hàm ma trận và đại số tuyến tính****Phân tích ma trận**

|          |                                        |
|----------|----------------------------------------|
| norm     | Chỉ tiêu ma trận hoặc vector           |
| normest  | Định giá ma trận hai chỉ tiêu          |
| rank     | Hạng ma trận                           |
| det      | Định thức                              |
| trace    | Tổng các phần tử trên đường chéo chính |
| null     | Không gian trống                       |
| orth     | Tính trực giao                         |
| rref     | Rút gọn hàng theo hình bậc thang       |
| subspace | Góc giữa hai số âm                     |

**Phép toán tuyến tính**

|         |                                                   |
|---------|---------------------------------------------------|
| \ và /  | Lời giải phép toán tuyến tính; sử dụng help slash |
| inv     | Ma trận đảo                                       |
| cond    | Số điều kiện đối với ma trận đảo                  |
| condest | Định giá số điều kiện một chỉ tiêu                |
| lu      | Sự tìm thừa số LU                                 |
| luinc   | Tìm thừa số LU không hoàn thành                   |

**Giá trị duy nhất**

|         |                                 |
|---------|---------------------------------|
| svd     | Sự phân tích giá trị duy nhất   |
| svds    | Một số giá trị duy nhất         |
| poly    | Đa thức đặc trưng               |
| polyeig | Vấn đề của đa thức              |
| condeig | Số điều kiện với hy vọng        |
| qz      | Sự tìm thừa số cho hàm suy rộng |
| schur   | Sự phân tích chuỗi              |

**Hàm ma trận**

|       |                            |
|-------|----------------------------|
| expm  | Ma trận theo hàm mũ        |
| logm  | Ma trận logarithm          |
| sqrtm | Ma trận bậc hai            |
| funm  | Định giá chung hàm ma trận |

**Tim thừa số tiêu chuẩn**

qrdelete  
 qrinsert  
 rsf2csf  
 balance

Xoá bỏ thư mục từ sự tìm thư mụcQR  
 Gài vào thư mục trong sự tìm thừa số QR  
 Mẫu đường chéo thực tới mẫu đường chéo phức tạp  
 Cân bằng để tăng độ chính xác

**Biến đổi fourier và phân tích dữ liệu****Phép toán cơ bản**

max  
 min  
 mean  
 median  
 std  
 sum  
 prod  
 hist  
 trapz  
 cumsum  
 cumprod  
 cumtrapz

Thành phần lớn nhất  
 Thành phần nhỏ nhất  
 Giá trị trung bình  
 Giá trị trung tuyến  
 Độ lệch góc chuẩn  
 Tổng của các số hạng  
 Kết quả của các phần tử  
 Biểu đồ  
 Hình thang số nguyên  
 Tổng tích lũy của các phần tử  
 Kết quả tích lũy của các phần tử  
 Số nguyên tích lũy bậc thang

**Sai phân có hạn**

diff  
 gradient  
 del2

Sai phân và đạo hàm xấp xỉ  
 Gradient xấp xỉ  
 Laplacien rời rạc

**Filtering and convolution ( nếp, cuộn )**

filter  
 filter2  
 conv  
 conv2  
 convn  
 deconv

Bộ lọc số một chiều  
 Bộ lọc số 2 chiều  
 Phép nhân đa thức và sự nén lại  
 Nén 2 chiều  
 Nén n chiều  
 Giải nén và chia đa thức

**Biến đổi fourier**

fft  
 fft2  
 fftn  
 ifft  
 ifft2  
 ifftn

Biến đổi fourier rời rạc  
 Biến đổi fourier rời rạc 2 chiều  
 Biến đổi fourier rời rạc n chiều  
 Biến đổi fourier rời rạc ngược  
 Biến đổi fourier rời rạc hai chiều  
 Biến đổi fourier rời rạc n chiều  
**Đa thức và phép nội suy**



**Phép nội suy**

|          |                                                |
|----------|------------------------------------------------|
| interpl  | Phép nội suy một chiều ( tra bảng )            |
| interplq | Phép nội suy tuyến tính một chiều nhanh        |
| interpft | Phép nội suy một chiều sử dụng phương pháp FFT |
| interp2  | Phép nội suy hai chiều ( tra bảng )            |
| interp3  | Phép nội suy ba chiều ( tra bảng )             |
| interp4  | Phép nội suy n chiều ( tra bảng )              |
| griddata | Điều chỉnh bề mặt và lối dữ liệu               |

**hàm và giải pháp ODE****Optimization and Root Finding**

|       |                        |
|-------|------------------------|
| fmin  | Tối thiểu hàm một biến |
| fmins | Tối thiểu hàm vài biến |
| fzero | Tìm hàm một biến không |

**Numaric Integration**

|         |                                                             |
|---------|-------------------------------------------------------------|
| quad    | Tích phân định giá về số lượng, phương pháp trật tự thấp    |
| quad8   | Tích phân định giá về số lượng, phương pháp trật tự cao hơn |
| dblquad | Tích phân hai lần định giá về số lượng                      |

**Đối tượng hàm inline**

|          |                                              |
|----------|----------------------------------------------|
| inline   | Xây dựng đối tượng INLINE                    |
| argnames | Tên đối số                                   |
| formula  | Thể thức hàm                                 |
| char     | Chuyển đổi đối tượng INLINE thành mảng kí tự |

**ma trận rời rạc****Các ma trận không liên tục cơ bản**

|          |                                                                   |
|----------|-------------------------------------------------------------------|
| speye    | Ma trận đồng nhất thức không liên tục                             |
| sprand   | Ma trận ngẫu nhiên phân chia một cách không liên tục đồng nhất    |
| sprandn  | Ma trận ngẫu nhiên phân chia một cách không liên tục thông thường |
| sprandsy | Ma trận đối xứng ngẫu nhiên không liên tục                        |
| spdiags  | Ma trận không liên tục được tạo thành từ đường chéo               |

**Full to Sparse Conversion**

|           |                                                        |
|-----------|--------------------------------------------------------|
| sparse    | Tạo ma trận không liên tục                             |
| full      | Chuyển đổi ma trận không liên tục thành ma trận đầy đủ |
| find      | Tìm chỉ số các phần tử khác không                      |
| spconvert | Nhập vào từ định dạng ma trận không liên tục bên ngoài |

## mục lục

|                                                      |    |
|------------------------------------------------------|----|
| Matlab toàn tập .....                                | 1  |
| cài đặt.....                                         | 1  |
| 1. MATLAB for WIN .....                              | 1  |
| a) ổ CD ROM.....                                     | 1  |
| b) Bộ nhớ.....                                       | 1  |
| <i>chương 1:</i> GIỚI THIỆU chung.....               | 2  |
| 1.1 Các phép toán đơn giản.....                      | 3  |
| 1.2 Không gian làm việc của MATLAB .....             | 4  |
| 1.3 Biến .....                                       | 5  |
| 1.4 Câu giải thích (comment) và sự chấm câu.....     | 6  |
| 1.5 Số phức .....                                    | 7  |
| <i>chương 2:</i> CÁC ĐẶC TÍNH KỸ THUẬT.....          | 9  |
| 2.1 Các hàm toán học thông thường.....               | 9  |
| <i>chương 3:</i> NHỮNG ĐẶC ĐIỂM CỦA CỬA SỔ LỆNH..... | 15 |
| 3.1 Quản lý không gian làm việc của MATLAB.....      | 15 |
| 3.2 Ghi và phục hồi dữ liệu .....                    | 16 |
| 3.3 Khuôn dạng hiển thị số.....                      | 17 |
| <i>chương 4:</i> Script M_files .....                | 18 |
| <i>chương 5:</i> QUẢN LÝ TỆP.....                    | 21 |
| 5.1 MATLAB khi khởi động .....                       | 24 |
| <i>chương 6:</i> các phép toán với Mảng.....         | 25 |
| 6.1 Mảng đơn.....                                    | 25 |
| 6.2 Địa chỉ của mảng.....                            | 25 |
| 6.3 Cấu trúc của mảng .....                          | 26 |
| 6.4 Vector hàng và vector cột.....                   | 28 |
| 6.5 Mảng có các phần tử là 0 hoặc 1.....             | 33 |
| 6.6 Thao tác đối với mảng .....                      | 34 |
| 6.7 Tìm kiếm mảng con .....                          | 38 |
| 6.8 So sánh mảng .....                               | 39 |
| 6.9 Kích cỡ của mảng.....                            | 42 |
| 6.10 Mảng nhiều chiều .....                          | 43 |
| <i>chương 7</i> các phép tính với mảng.....          | 48 |
| 7.1 Tạo phương trình tuyến tính.....                 | 48 |
| 7.2 Các hàm ma trận .....                            | 50 |
| 7.3 Ma trận đặc biệt.....                            | 51 |
| <i>chương 8</i> các phép tính LOGIC VÀ QUAN HỆ.....  | 55 |
| 8.1 Toán tử quan hệ.....                             | 55 |
| 8.2 Toán tử Logic.....                               | 57 |
| 8.3 Các hàm logic và hàm quan hệ .....               | 57 |
| <i>chương 9</i> VĂN BẢN.....                         | 58 |
| 9.1 Xâu kí tự.....                                   | 59 |
| 9.2 Chuyển đổi xâu.....                              | 61 |
| 9.3 Các hàm về xâu.....                              | 62 |
| 9.4 Ma trận tế bào của xâu .....                     | 63 |
| <i>chương 10</i> thời gian .....                     | 65 |
| 10.1 Ngày và giờ hiện tại .....                      | 65 |
| 10.2 Sự chuyển đổi giữa các kiểu .....               | 65 |
| 10.3 Các hàm về ngày.....                            | 67 |

|                                                                  |     |
|------------------------------------------------------------------|-----|
| 10.4 Các hàm về thời gian .....                                  | 68  |
| 10.5 Vẽ đồ thị với hàm ngày và thời gian .....                   | 70  |
| <i>chương 11</i> Vòng LẶP ĐIỀU KHIỂN .....                       | 74  |
| 11.1 Vòng lặp for .....                                          | 74  |
| 11.2 Vòng lặp while .....                                        | 76  |
| 11.3 Cấu trúc if-else-end .....                                  | 77  |
| 11.4 Cấu trúc switch-case .....                                  | 78  |
| <i>chương 12</i> HÀM M_FILE .....                                | 82  |
| 12.1 Các quy luật và thuộc tính .....                            | 83  |
| <i>chương 13</i> PHÂN TÍCH DỮ LIỆU .....                         | 88  |
| 13.1 Các hàm phân tích dữ liệu .....                             | 95  |
| <i>chương 14</i> ĐA THỨC .....                                   | 96  |
| 14.1 Các nghiệm của đa thức .....                                | 96  |
| 14.2 Nhân đa thức .....                                          | 96  |
| 14.3 Phép cộng đa thức .....                                     | 97  |
| 14.4 Chia hai đa thức .....                                      | 98  |
| 14.5 Đạo hàm .....                                               | 98  |
| 14.6 Tính giá trị của một đa thức .....                          | 98  |
| 14.7 Phân thức hữu tỉ .....                                      | 99  |
| <i>chương 15</i> phép nội suy và mịn hoá đường cong .....        | 101 |
| 15.1 Mịn hoá đường cong .....                                    | 101 |
| 15.2 Nối điểm một chiều .....                                    | 104 |
| 15.3 Xấp xỉ hoá hai chiều .....                                  | 109 |
| <i>chương 16</i> phân tích số liệu .....                         | 111 |
| 16.1 Vẽ đồ thị .....                                             | 112 |
| 16.2 Cực trị của một hàm .....                                   | 114 |
| 16.3 Tìm giá trị không .....                                     | 116 |
| 16.4 Phép lấy tích phân .....                                    | 116 |
| 16.5 Phép lấy vi phân .....                                      | 117 |
| 16.6 Phương trình vi phân .....                                  | 119 |
| <i>chương 17</i> đồ hoạ trong hệ toạ độ phẳng .....              | 121 |
| 17.1 Sử dụng lệnh Plot .....                                     | 121 |
| 17.2 Kiểu đường, dấu và màu .....                                | 123 |
| 17.3 Kiểu đồ thị .....                                           | 124 |
| 17.4 Đồ thị lưới, hộp chứa trục, nhãn, và lời chú giải .....     | 124 |
| 17.5 Kiến tạo hệ trục toạ độ .....                               | 127 |
| 17.6 In hình .....                                               | 130 |
| 17.7 Thao tác với đồ thị .....                                   | 131 |
| 17.8 Một số đặc điểm khác của đồ thị trong hệ toạ độ phẳng ..... | 133 |
| <i>chương 18</i> đồ hoạ trong không gian 3 chiều .....           | 137 |
| 18.1 Đồ thị đường thẳng .....                                    | 137 |
| 18.2 Đồ thị bề mặt và lưới .....                                 | 138 |
| 18.3 Thao tác với đồ thị .....                                   | 141 |
| 18.4 Các đặc điểm khác của đồ thị trong không gian 3 chiều ..... | 143 |
| 18.5 Bảng màu .....                                              | 144 |
| 18.6 Sử dụng bảng màu .....                                      | 145 |
| 18.7 Sử dụng màu để thêm thông tin .....                         | 146 |
| 18.8 Hiển thị bảng màu .....                                     | 147 |
| 18.9 Thiết lập và thay đổi bảng màu .....                        | 148 |

|                                                                 |     |
|-----------------------------------------------------------------|-----|
| <i>chương 19</i> Mạng tế bào và cấu trúc .....                  | 150 |
| 19.1 Mạng tế bào.....                                           | 150 |
| 19.2 Xây dựng và hiển thị mạng tế bào .....                     | 150 |
| 19.3 Tổ hợp và khôi phục mạng tế bào .....                      | 151 |
| 19.4 Truy nhập vào trong mạng tế bào.....                       | 152 |
| 19.5 Mạng tế bào của chuỗi kí tự.....                           | 153 |
| 19.6 Cấu trúc.....                                              | 153 |
| 19.7 Xây dựng mạng cấu trúc.....                                | 153 |
| 19.8 Truy nhập vào các trường cấu trúc .....                    | 154 |
| 19.9 Sự nghịch đảo và hàm kiểm tra .....                        | 156 |
| <i>chương 20</i> Biểu tượng của hộp công cụ toán học .....      | 156 |
| 20.1 Biểu thức và các đối tượng đặc trưng.....                  | 156 |
| 20.2 Tạo và sử dụng các đối tượng đặc trưng.....                | 157 |
| 20.3 Sự biểu diễn biểu thức đặc trưng của MATLAB .....          | 158 |
| 20.4 Biến đặc trưng.....                                        | 160 |
| 20.5 Phép toán trên biểu thức đặc trưng.....                    | 161 |
| 20.6 Tách các tử số và mẫu số.....                              | 161 |
| 20.7 Phép toán đại số tiêu chuẩn .....                          | 162 |
| 20.8 Các phép toán nâng cao.....                                | 163 |
| 20.9 Hàm nghịch đảo.....                                        | 164 |
| 20.10 Sự thay thế biến số.....                                  | 165 |
| 20.11 Phép lấy vi phân .....                                    | 166 |
| 20.12 Phép tích phân.....                                       | 166 |
| 20.13 Vẽ đồ thị biểu thức đặc trưng .....                       | 169 |
| 20.14 Định dạng và đơn giản hoá biểu thức .....                 | 170 |
| 20.15 Tóm tắt và một số đặc điểm khác.....                      | 171 |
| 20.16 Tự làm.....                                               | 172 |
| 20.17 Giải phương trình .....                                   | 172 |
| 20.18 Giải phương trình đại số đơn giản .....                   | 172 |
| 20.19 Một vài phép toán đại số.....                             | 173 |
| 20.20 Phép toán vi phân.....                                    | 173 |
| 20.21 Một vài phép toán tích phân.....                          | 174 |
| 20.22 Ma trận và đại số tuyến tính.....                         | 174 |
| 20.23 Phép toán đại số tuyến tính .....                         | 175 |
| 20.24 Hàm bước và xung.....                                     | 176 |
| 20.25 Biến đổi Laplace .....                                    | 176 |
| 20.26 Biến đổi Fourier .....                                    | 176 |
| <i>chương 21</i> hộp công cụ hệ thống điều khiển.....           | 177 |
| 21.1 Sự biểu diễn bằng đồ thị.....                              | 177 |
| 21.2 Đối tượng LTI.....                                         | 177 |
| 21.3 Khôi phục dữ liệu .....                                    | 179 |
| 21.4 Sự nghịch đảo đối tượng LTI.....                           | 180 |
| 21.5 Thuật toán đối tượng LTI.....                              | 180 |
| 21.6 Phân tích hệ thống.....                                    | 181 |
| 21.7 Danh sách các hàm của hộp công cụ hệ thống điều khiển..... | 183 |
| Sự hình thành các kiểu LTI.....                                 | 183 |
| Phân tách dữ liệu .....                                         | 183 |
| Đặc tính của các loại.....                                      | 184 |
| Sự nghịch đảo .....                                             | 184 |

|                                                  |     |
|--------------------------------------------------|-----|
| Các phép toán.....                               | 184 |
| Động học.....                                    | 184 |
| Đáp ứng thời gian.....                           | 184 |
| Đáp ứng tần số.....                              | 185 |
| Liên kết hệ thống.....                           | 185 |
| Dụng cụ thiết kế cổ điển.....                    | 185 |
| Công cụ thiết kế LQG.....                        | 185 |
| Giải quyết phép toán ma trận.....                | 186 |
| Sự biểu diễn.....                                | 186 |
| <i>chương 22</i> Hộp dụng cụ xử lý tín hiệu..... | 186 |
| <b>22.1 Phân tích tín hiệu</b> .....             | 186 |
| <i>chương 23</i> trợ giúp.....                   | 189 |
| <b>23.1 Cửa sổ lệnh trợ giúp</b> .....           | 189 |
| 23.1.1 Lệnh help.....                            | 189 |
| 23.1.2 Lệnh lookfor.....                         | 190 |
| 23.1.3 Lệnh whatsnew và info.....                | 191 |
| <b>23.2 Cửa sổ trợ giúp</b> .....                | 191 |
| các M- File của Student Edition.....             | 192 |
| HELP Topic.....                                  | 192 |
| Mục đích chung của câu lệnh.....                 | 192 |
| Thông tin chung.....                             | 192 |
| Quản lý không gian làm việc.....                 | 192 |
| Quản lý đường dẫn.....                           | 192 |
| Quản lý các hàm và lệnh.....                     | 192 |
| Câu lệnh điều khiển.....                         | 192 |
| Hoạt động của lệnh hệ thống.....                 | 193 |
| M-file gỡ rối.....                               | 193 |
| Các toán tử và các kí tự đặc biệt.....           | 193 |
| Các toán tử.....                                 | 194 |
| Toán tử quan hệ.....                             | 194 |
| Toán tử logic.....                               | 194 |
| Các toán tử Bitwise.....                         | 194 |
| Thiết lập các kí tự.....                         | 194 |
| Các kí tự đặc biệt.....                          | 195 |
| Câu lệnh điều khiển.....                         | 195 |
| Thi hành và định giá.....                        | 195 |
| Script, hàm, và các biến.....                    | 196 |
| Thao tác với các đối số.....                     | 196 |
| Hiển thị thông báo.....                          | 196 |
| Đầu vào tương hỗ.....                            | 196 |
| Ma trận cơ bản và Thao tác với ma trận.....      | 196 |
| Ma trận cơ bản.....                              | 196 |
| Thông tin mảng cơ sở.....                        | 197 |
| Thao tác với ma trận.....                        | 197 |
| Hằng và các biến đặc biệt.....                   | 197 |
| Các biến đặc biệt.....                           | 197 |
| Các loại ma trận đặc biệt.....                   | 198 |
| Các hàm toán học thông thường.....               | 198 |
| Các hàm lượng giác.....                          | 198 |

|                                           |     |
|-------------------------------------------|-----|
| Các hàm toán học .....                    | 199 |
| Các hàm đặc biệt .....                    | 199 |
| Hàm lí thuyết số học.....                 | 199 |
| Đồ hoạ.....                               | 199 |
| Trang đồ hoạ.....                         | 200 |
| Điều khiển cửa sổ đồ hoạ.....             | 200 |
| đồ hoạ TRONG KHÔNG GIAN 3 chiều.....      | 200 |
| Lệnh đồ hoạ thông thường .....            | 200 |
| Cân chỉnh màu .....                       | 200 |
| Chiếu sáng.....                           | 200 |
| Bảng màu.....                             | 201 |
| Điều chỉnh trục.....                      | 201 |
| Chú thích đồ hoạ .....                    | 201 |
| chuỗi kí tự.....                          | 201 |
| Khái quát chung .....                     | 201 |
| Kiểm tra chuỗi .....                      | 201 |
| Các phép toán với chuỗi.....              | 201 |
| Chuỗi và văn bản .....                    | 202 |
| file input/output.....                    | 202 |
| Mở và đóng file.....                      | 202 |
| File nhị phân i/o.....                    | 202 |
| File i/o định dạng.....                   | 202 |
| Vị trí file .....                         | 202 |
| Các hàm xuất nhập file .....              | 202 |
| Xuất nhập file ảo .....                   | 202 |
| Xuất nhập file audio .....                | 203 |
| Cửa sổ lệnh I / O .....                   | 203 |
| thời gian và ngày .....                   | 203 |
| Giờ và ngày hiện tại .....                | 203 |
| Các hàm cơ bản .....                      | 203 |
| Hàm ngày tháng.....                       | 203 |
| Hàm đếm .....                             | 203 |
| kiểu dữ liệu và cấu trúc.....             | 203 |
| Kiểu dữ liệu .....                        | 203 |
| Hàm cửa mảng nhiều chiều .....            | 204 |
| Hàm cửa mảng tế bào.....                  | 204 |
| Hàm cấu trúc.....                         | 204 |
| chuyển đổi dữ liệu động .....             | 204 |
| Hàm tứ DDE .....                          | 204 |
| Ví dụ và sự thể hiện.....                 | 204 |
| MATLAB/matrận.....                        | 204 |
| Cửa sổ lệnh.....                          | 205 |
| General .....                             | 205 |
| (Lập trình )Programming và file-M.....    | 205 |
| Các file trên đĩa .....                   | 205 |
| Đa thức.....                              | 206 |
| Các hàm ma trận và đại số tuyến tính..... | 206 |
| Phân tích ma trận.....                    | 206 |
| Phép toán tuyến tính .....                | 206 |

|                                               |     |
|-----------------------------------------------|-----|
| Giá trị duy nhất.....                         | 206 |
| Hàm ma trận .....                             | 206 |
| Tìm thừa số tiêu chuẩn.....                   | 207 |
| Biến đổi fourier và phân tích dữ liệu .....   | 207 |
| Phép toán cơ bản .....                        | 207 |
| Sai phân có hạn .....                         | 207 |
| Filtering and convolution ( nếp, cuộn ) ..... | 207 |
| Biến đổi fourier.....                         | 207 |
| Đa thức và phép nội suy.....                  | 207 |
| Phép nội suy .....                            | 208 |
| hàm và giải pháp ODE .....                    | 208 |
| Optimization and Root Finding .....           | 208 |
| Numaric Integration.....                      | 208 |
| Đối tượng hàm inline .....                    | 208 |
| ma trận rời rạc .....                         | 208 |
| Các ma trận không liên tục cơ bản.....        | 208 |
| Full to Sparse Conversion.....                | 208 |
| mục lục.....                                  | 209 |